

Register your product and get support at
www.philips.com/welcome

HD7852, HD7850

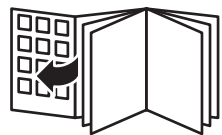

PHILIPS



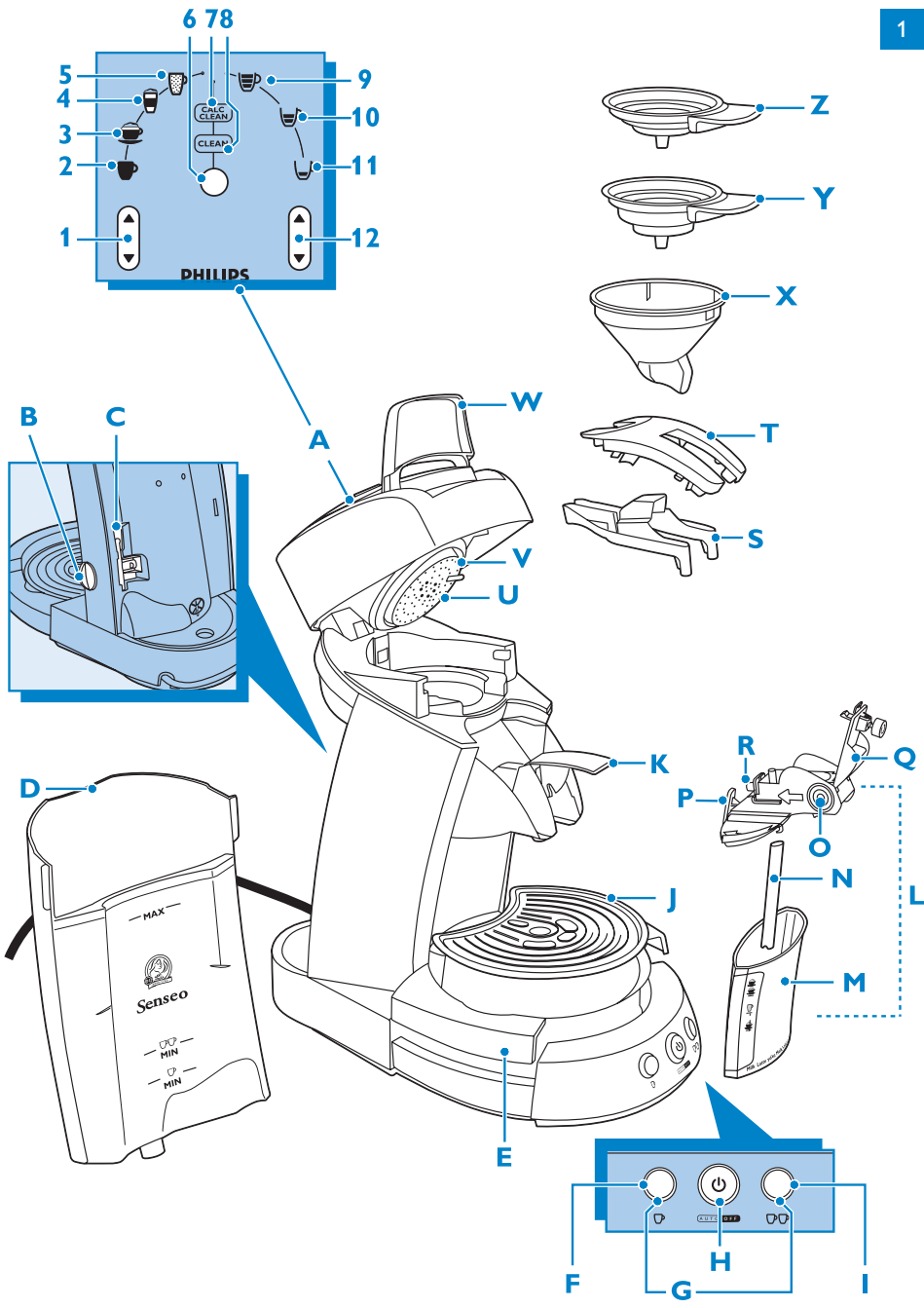

HD7852, HD7850

ENGLISH	6
DANSK	33
SUOMI	60
NORSK	86
SVENSKA	112

Introduction

Congratulations on your purchase and welcome to Philips! To fully benefit from the support that Philips offers, register your product at www.philips.com/welcome.

Make your coffee moments truly special with SENSEO®. This unique system combines the easy-to-use Philips SENSEO® coffee machine with the specially developed Douwe Egberts SENSEO® coffee pods, giving you a full, smooth coffee with a delicious foam layer.

The SENSEO® Caffè Latte coffee machine offers you delicious coffee specialties made with fresh frothed milk. Choose from cappuccino, latte macchiato, caffè latte and regular SENSEO® black coffee - all at the touch of a button.

To ensure a smooth and full coffee taste, you should keep the following things in mind:

Fresh water

Use fresh water every day.

Fresh coffee pods

Use the SENSEO® coffee pods that have been specially developed by Douwe Egberts for your SENSEO® coffee machine for a full, round taste. The Douwe Egberts SENSEO® coffee pods stay fresh longer if you store them in an airtight storage container.

A clean machine

Clean your coffee machine regularly as described in chapter 'Cleaning'. Remove used coffee pods after brewing. If you have not used the machine for some time, flush the machine before you use it again (see section 'Flushing the machine' in chapter 'Cleaning').

Flush the milk container unit after you have brewed a cappuccino, latte macchiato or caffè latte (see section 'Flushing after every use' in chapter 'Cleaning'). Clean the milk container and the lid thoroughly if you are not going to use the milk container again that day (see section 'Cleaning after the last use of the day' in chapter 'Cleaning').

For the best long-term results make sure you descale the machine regularly according to the instructions in chapter 'Descaling'. Always use a descaler based on citric acid, for instance the descaler specifically developed for SENSEO® coffee machines. Do not use white vinegar to descale your SENSEO® machine!

This machine is intended for household use only and not for professional use.

General description (Fig. 1)

- A** Control panel
- 1** Coffee select button
- 2** SENSEO® black coffee indicator
- 3** Cappuccino indicator
- 4** Latte macchiato indicator
- 5** Caffè latte indicator
- 6** Clean/Calc-Clean button
- 7** Calc-Clean indicator
- 8** Clean indicator

- 9** Large black coffee volume indicator
- 10** Medium black coffee volume indicator
- 11** Small black coffee volume indicator
- 12** Volume select button
- B** Height adjustment knob for drip tray
- C** Calc-Clean tool
- D** Water reservoir
- E** Drip tray
- F** 1-cup button ☞
- G** Water level light rings
- H** On/off button with indicator light
- I** 2-cup button ☞☞
- J** Cup tray
- K** Milk container lever
- L** Milk container unit
- M** Milk container
- N** Milk tube
- O** Milk container lid, including frothing unit
- P** Milk container lid release lever
- Q** Milk container lid cover
- R** Steam inlet
- S** Coffee spout
- T** Coffee spout cover
- U** Water distribution disc
- V** Sealing ring
- W** Lid lever
- X** Coffee collector
- Y** 2-cup pod holder ☞☞
- Z** 1-cup pod holder ☞

Important

Read this user manual carefully before you use the machine and save it for future reference.

Danger

- Never immerse the machine in water or any other liquid.

Warning

- Check if the voltage indicated on the bottom of the machine corresponds to the local mains voltage before you connect the machine.
- This appliance is not intended for use by persons (including children) with reduced physical, sensory or mental capabilities, or lack of experience and knowledge, unless they have been given supervision or instruction concerning use of the appliance by a person responsible for their safety.
- Children should be supervised to ensure that they do not play with the appliance.
- Do not use the machine if the plug, the mains cord or the machine itself is damaged.
- If the mains cord is damaged, you must have it replaced by Philips, a service centre authorised by Philips or similarly qualified persons in order to avoid a hazard.

Caution

- Always return the machine to a service centre authorised by Philips for examination or repair; Do not attempt to repair the machine yourself, otherwise your guarantee becomes invalid.
- Never put normal ground coffee or use torn pods in the SENSEO® machine, as this causes it to become blocked.
- Do not use the machine in combination with a transformer, as this could cause hazardous situations.
- Always put the machine on a flat and stable surface.
- Never let the machine operate unattended.
- Do not use the machine at altitudes higher than 2200 metres above sea level.
- The machine does not work at temperatures below 10°C.
- Flush the coffee machine with fresh water before you use it for the first time (see chapter 'Before first use'). This causes the boiler to fill with water, which is essential for the machine to work properly.
- Do not use the SENSEO® machine in combination with water softeners based on sodium exchange.
- Philips strongly advises you to descale this SENSEO® machine every 3 months. If the machine is not descaled in time and according to the procedure described in chapter 'Descaling', this may lead to technical failures.
- Never use a descaling agent based on mineral acids such as sulphuric acid, hydrochloric acid, sulphamic acid and acetic acid (e.g. vinegar). These descaling agents may damage your SENSEO® coffee machine.
- ⚠ Never turn your SENSEO® machine on its side. Always keep it in upright position, also during transport.

Electromagnetic fields (EMF)

This machine complies with all standards regarding electromagnetic fields (EMF). If handled properly and according to the instructions in this user manual, the machine is safe to use based on scientific evidence available today.

Before first use

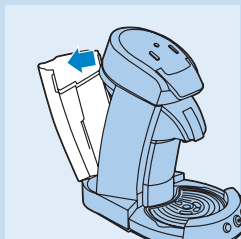

YOU CANNOT BREW COFFEE IF YOU HAVE NOT FLUSHED THE SENSEO® COFFEE MACHINE FIRST! Note that the buttons do not work and the indicator light does not start to flash until you have flushed the machine.

The flushing cycle causes the boiler to be filled with water. After this cycle the coffee machine is ready for use.

Flush the machine in the following way:

- 1** Remove the water reservoir.

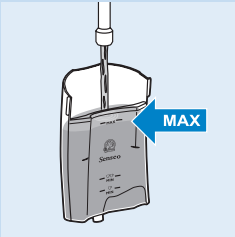

- 2 Fill the water reservoir with cold water up to the **MAX** indication and put it back onto the machine.

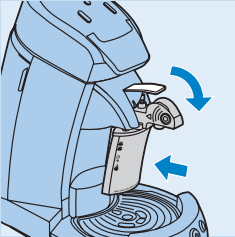

- 3 Make sure the milk container is in place.

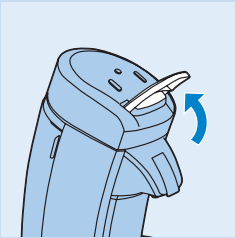

- 4 Move the lid lever upwards to release the lid.



- 5 Open the lid.

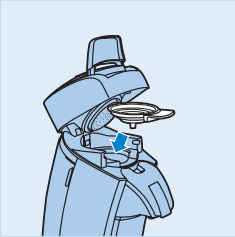

- 6 Put the 1-cup pod holder ☐ or the 2-cup pod holder ☐☐ in the machine without pod(s).

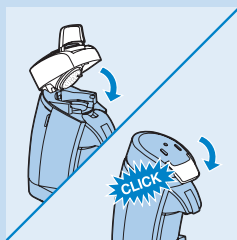

- 7** Close the lid and lock the lid lever.

Note: Make sure the lid lever is properly locked by pushing it down until it snaps home with a click. It is not possible to flush the machine when the lid is not properly closed.

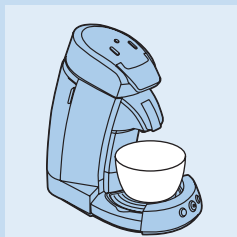

- 8** Put the plug in an earthed wall socket.



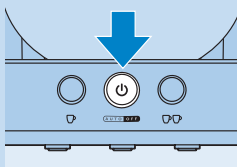

- 9** Put a bowl (with a capacity of at least 1.5 litres) under the coffee spout to collect the water.

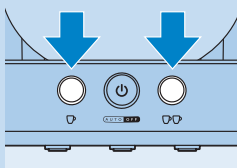

- 10** Press the on/off button .

After you press the on/off button , the light rings around the 1-cup button  and the 2-cup button  light up continuously.



- 11** Press the 1-cup button  and the 2-cup button  briefly at the same time.

- ▶ The boiler fills itself with water from the water reservoir. This may take some time (approx. 90 to 150 seconds). The machine switches off automatically when the flushing cycle ends. During the flushing cycle, the machine produces more noise than during a regular brewing cycle.

Never interrupt the flushing cycle halfway. If you do, the boiler does not fill itself properly.

Note: If the machine does not work properly, repeat steps 1 to 11. Do not interrupt the flushing cycle.

- 12** Clean the coffee spout, the coffee collector, the pod holders, the milk container and the milk container lid with hot water and some washing-up liquid or in the dishwasher. Clean the water reservoir thoroughly in hot water; if necessary with some washing-up liquid. Now your Philips SENSEO® coffee machine is ready for use.

Using the machine

Preparing for use

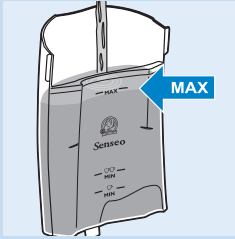

- 1 Fill the water reservoir with cold water up to the **MAX** indication and put it back onto the machine.

Never pour milk, coffee, hot water or carbonated water into the water reservoir.

- ☹ MIN: minimum amount of water required to brew 1 cup of SENSEO® black coffee, cappuccino, latte macchiato or caffè latte.
- ☹☹ MIN: minimum amount of water required to brew 2 cups of SENSEO® black coffee.
- A full reservoir allows you to make 6 large cups ☹, 8 medium cups ☹ or 10 small cups ☹ of SENSEO® black coffee. This makes it unnecessary to fill the water reservoir each time you want to make a cup of coffee.

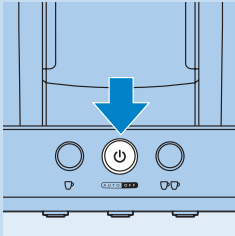

- 2 Press the on/off button ☹.

- ▶ The indicator light flashes slowly while the water is heating up. Heating up takes approx. 90 seconds.
- ▶ The coffee machine is ready for use when the indicator light is on continuously and the light rings around the 1-cup button and/or the 2-cup button go on.
- ▶ If the indicator light flashes rapidly, the water reservoir does not contain enough water for brewing one cup of coffee.



- 3 Move the lid lever upwards to release the lid.

- 4 Open the lid.

- 5 Place the appropriate pod holder in the machine.

Note: Make sure the pod holder is clean and the sieve in the centre is not clogged, e.g. with loose coffee grounds.

- Use 1 coffee pod in combination with the 1-cup pod holder and the 1-cup button ☹ if you want to make one cup of SENSEO® black coffee, cappuccino, latte macchiato or caffè latte.



- Use 2 coffee pods in combination with the deeper 2-cup pod holder and the 2-cup button ☹☹ if you want to make two cups of SENSEO® black coffee.

- 6 Place the SENSEO® coffee pod(s) properly in the centre of the pod holder, with the convex side pointing downwards.

Note: Use SENSEO® coffee pods from Douwe Egberts specially designed for your SENSEO® coffee machine for a full and round taste.

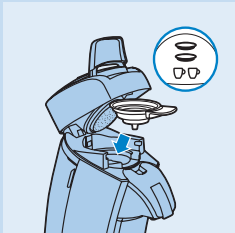

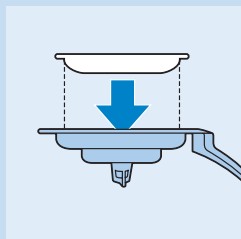

Note: Make sure the coffee in the pod(s) is evenly distributed and press the pod(s) lightly into the pod holder.

Note: Never put normal ground coffee or use torn pods in the SENSEO® machine, as this causes it to become blocked.

- Place 1 SENSEO® coffee pod in the 1-cup pod holder ☐.

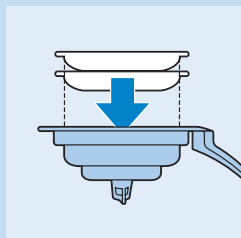

- Place 2 SENSEO® coffee pods in the 2-cup pod holder ☐☐.

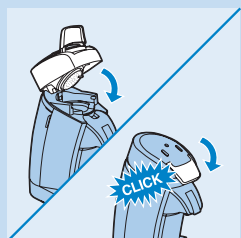

7 Close the lid and lock the lid lever.

Make sure you push down the lid lever until it snaps home with a click.

Note: It is not possible to brew coffee when the lid is not properly closed and the lid lever is not locked.

Filling the milk container

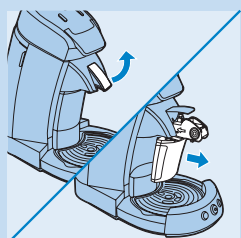

Always use milk at refrigerator temperature (5-8°C) to obtain good quality milk froth for your cappuccino, latte macchiato or caffè latte.

Note: If you want to brew SENSEO® black coffee, it is not necessary to fill the milk container.

- 1 Move the milk container lever upwards to release the milk container unit.
- 2 Pull the milk container unit forwards to remove it from the machine.
- 3 Push the milk container lid release lever (1) and remove the milk container lid from the milk container (2).

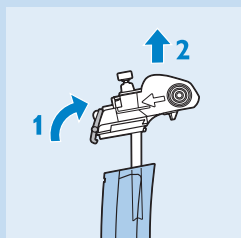

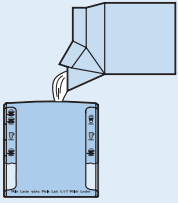

4 Fill the milk container with cold milk straight from the refrigerator (5-8°C) up to the level required for the coffee variety.

- ☺ = amount of milk required to brew one cup of cappuccino.
- ☺☺ = amount of milk required to brew one cup of caffè latte.
- ☺☺☺ = amount of milk required to brew one cup of latte macchiato or two cups of cappuccino.

Note: We advise you not to use rice or soy milk. These types of milk do not produce a good quality milk froth.

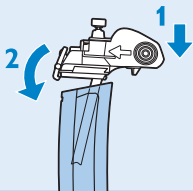

5 To fasten the milk container lid onto the milk container, first push the front of the milk container lid onto the edge of the milk container (1) and then push the rear end onto the milk container (2).



6 Place the milk container unit into the coffee machine (1) and push down the milk container lever (2).

Brewing black coffee, cappuccino, latte macchiato or caffè latte

Coffee varieties with milk

Each coffee variety with milk has its own distinctive brewing process:

- **Cappuccino** is a rich combination of one-third coffee and two-thirds fresh, hot milk with a creamy froth layer. When you brew a cappuccino, your cup is first filled with hot milk froth and then the strong black coffee is brewed onto the froth. This causes the coffee to sink below the froth layer.
- **Latte macchiato** is a 3-layer drink. It contains more milk than coffee. When you brew a latte macchiato, the machine first fills your cup with milk and milk froth and then stops for 15 seconds. During this time the milk sinks below the froth. Then the machine brews black coffee, which also sinks below the froth and settles above the milk layer.
- **Caffè latte** is a drink that contains milk and coffee in more or less equal amounts. When you brew a caffè latte, your cup is first filled with coffee and then hot milk and a crema layer are added.

Brewing black coffee or a coffee variety with milk

To brew a delicious black coffee, cappuccino, latte macchiato or caffè latte, follow the steps below.

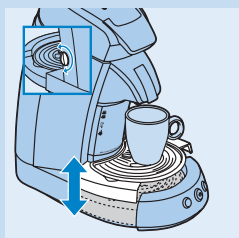
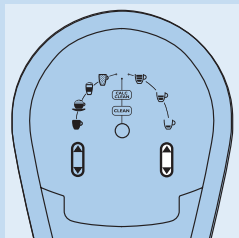
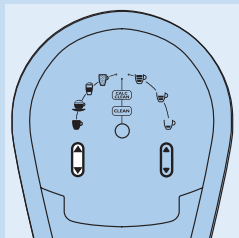
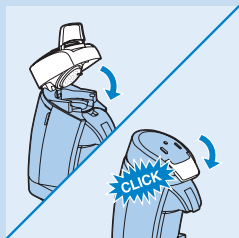

1 Place 1 SENSEO® coffee pad in the 1-cup pod holder.

If you want to brew black coffee, you can also make two cups. To brew 2 cups of black coffee, place 2 SENSEO® coffee pads in the 2-cup pod holder ☐☐.

Note: You cannot make two cups of cappuccino, latte macchiato or caffè latte at the same time.

Note: If you want to brew two cups of cappuccino, you have to brew one cup at a time using the 1-cup button ☐.

2 Close the lid and lock the lid lever.

Make sure you push down the lid lever until it snaps home with a click.

Note: It is not possible to brew coffee when the lid is not properly closed and the lid lever is not locked.

3 Press the coffee select button to select the desired coffee variety with milk.

- Select ☐ to brew SENSEO® black coffee.
- Select ☐ to brew cappuccino.
- Select ☐ to brew latte macchiato.
- Select ☐ to brew caffè latte.

4 If you have selected SENSEO® black coffee, press the volume select button to select the desired coffee volume. By varying the volume, you also affect the strength of coffee.

- Select ☐ for a small amount of black coffee (80ml).
- Select ☐ for a medium amount of black coffee (125ml).
- Select ☐ for a large amount of black coffee (145ml).

Note: You cannot operate the volume select button when you have selected one of the coffee varieties with milk.

5 Place one or two cups under the coffee spout. Turn the knob to adjust the height of the drip tray so that the top of your cup is just under the spout.

Tip: Do not use cups that are too large as they cause the coffee to get cold more quickly.

The amounts of the coffee varieties with milk are:

- 160ml for cappuccino ☐.
- 190ml for latte macchiato ☐.
- 220ml for caffè latte ☐.

Note: The amount of the milk varieties may vary due to variations in milk temperature, type of milk, how dirty the milk container unit is, etc.

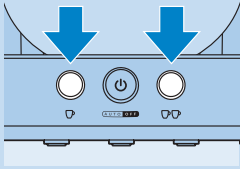

6 Press the button indicating the number of cups of SENSEO® coffee you want to brew.

- Press the 1-cup button ☐ for one cup.
- Press the 2-cup button ☐☐ for two cups.

Note: If there is not enough water for brewing 2 cups of SENSEO® black coffee or if you have selected a coffee variety with milk, the light ring around the 2-cup button is off and this button cannot be operated.

D The SENSEO® coffee machine starts brewing.

- The machine automatically supplies the correct amount of water and milk, depending on the coffee variety selected.
- You can interrupt the brewing process at any time by pressing the on/off button ☐. If you switch the machine back on after having interrupted the brewing process, the machine does not complete the interrupted brewing cycle.

Caution: Do not remove the water reservoir during a brewing cycle, as this causes the machine to draw in air. When this happens, the next cup is only partly filled.

Caution: Do not remove the milk container during a brewing cycle.

7 Remove the coffee pod(s) after use by lifting the pod holder out of the machine and emptying it.

Be careful when you do this, for there may still be some water/coffee on the coffee pod(s).

8 After you have brewed a coffee variety with milk, flush the milk container unit immediately after use (see section 'Flushing after every use' in chapter 'Cleaning').

Note: After each use of the milk container unit, the clean indicator flashes slowly a few times to remind you to flush the milk container unit.

Cleaning

Danger: Never immerse the machine in water or any other liquid.

Cleaning the milk container unit

For a reliable performance of the milk container unit and good frothing results, please follow the instructions below:

- Flush the milk container unit immediately after use when you do not intend to froth milk again straightaway. After each use, the clean indicator starts to flash slowly to remind you to flush the milk container unit. See section 'Flushing after every use'.
- Clean the milk container unit after the last use of the day. See section 'Cleaning after the last use of the day'.

Note: The machine only continues to produce good quality froth if you follow these instructions closely.

Note: If you are unable to obtain good quality froth, the milk container unit is probably dirty. Clean the milk container unit by following the instructions in the section 'Cleaning after the last use of the day' below.

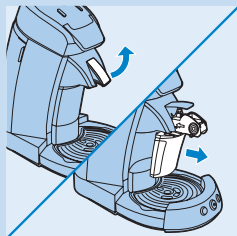
Flushing after every use

- 1 Move the milk container lever upwards and remove the milk container unit.

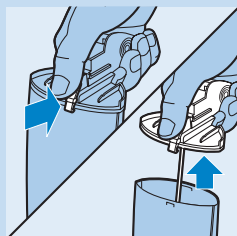

- 2 Push the milk container lid release lever and remove the milk container lid from the milk container.

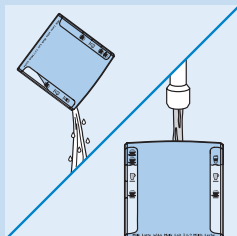

- 3 Pour out any milk that is left in the milk container and rinse the milk container briefly under the tap.

- 4 Fill the milk container with cold water up to the latte macchiato ☕ / 2-cup cappuccino ☕☕ indication.

Note: Do not fill the milk container with warm or hot water. If you do, the machine only produces steam and does not clean the milk container unit properly.

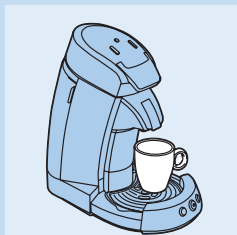

- 5 Place the milk container unit back into the machine and place an empty cup under the coffee spout.

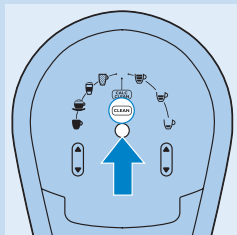

- 6 Press the Clean button.
 - ▶ The milk container unit is flushed.

Cleaning after the last use of the day

- 1 Push the milk container lid release lever (1) and remove the milk container lid from the milk container (2).

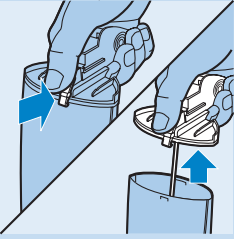

- 2 Open the milk container lid cover by pulling and slightly turning its knob (1) and pull the milk tube off the lid (2).

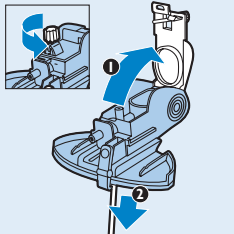

- 3 Pull the steam inlet out of the milk container lid.

Note: You can only pull the steam inlet out of the milk container lid when the milk container lid cover is open.

- 4 Clean the milk container, the milk container lid and the milk tube in the dishwasher or with a washing-up brush in hot water with some washing-up liquid. Rinse the parts with fresh water after cleaning.

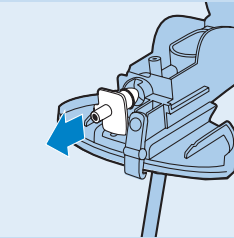

- 5 Push back the steam inlet (1), connect the milk tube (2) and close the milk container lid cover (3).

Note: Make sure you push the milk tube far enough onto the connector so that the holes in the connector are covered.

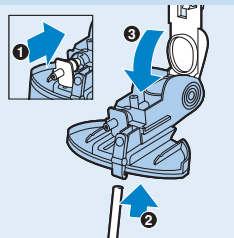

- 6 Fasten the milk container lid onto the milk container.

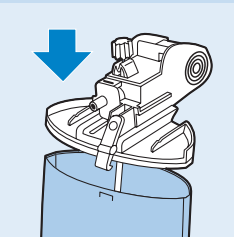



- Place the milk container unit into the machine and push down the milk container lever.

Note: Make sure the parts of the milk container lid are dry before you reassemble the lid.

Cleaning the machine



- Always unplug the machine before you clean it.
- Clean the outside of the machine with a damp cloth.
- Remove the coffee collector.

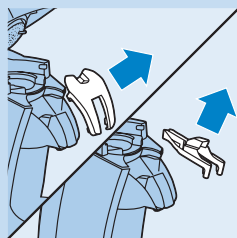

- Remove the coffee spout cover and take the coffee spout out of the machine.

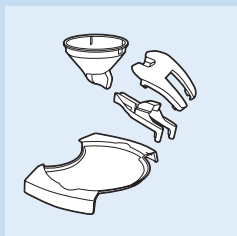

- Clean the coffee spout cover, the coffee spout, the coffee collector and the drip tray in hot water, if necessary with some washing-up liquid, or in the dishwasher.

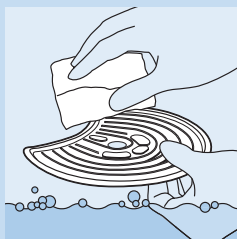

- Hold the cup tray in your hand while you clean it with hot water. If necessary, use some washing-up liquid.

The cup tray can also be cleaned in the dishwasher.

To clean the cup tray, always remove it from the machine, as it might prove sharp when handled incorrectly. Always handle it carefully.

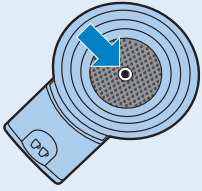

- 7** Clean the pod holders in hot water, if necessary with some washing-up liquid, or in the dishwasher.

Check if the sieve in the centre of the pod holder is clogged. If this is the case, rinse the pod holder under a running tap to unclog the sieve. Use a washing-up brush to clean the sieve, if necessary.



- 8** Clean the water reservoir in hot water, if necessary with some washing-up liquid.

Note: If you use a washing-up brush, be careful not to damage the valve in the bottom of the water reservoir.

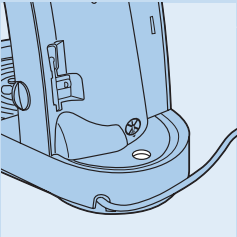

- 9** Do not use an object with sharp edges to clean the water inlet on the machine.

- 10** Rinse the parts with fresh water after cleaning and put them back into the machine.

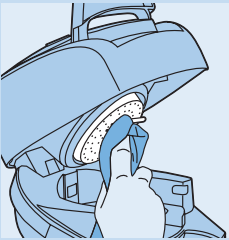

- 11** Clean the water distribution disc with a damp cloth.

Be careful when you do this; make sure that the rubber sealing ring does not get stuck under the edge of the water distribution disc. If it does, the coffee machine starts leaking.

Flushing the coffee machine

If you have not used the coffee machine for three days, you have to flush it with fresh water before you use it again.
Flush the machine in the following way:



- 1 Fill the water reservoir with cold water up to the **MAX** indication and put it back onto the machine.

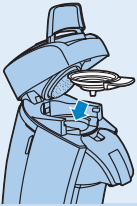

- 2 Put the 1-cup pod holder ☐ or the 2-cup pod holder ☐☐ in the machine without pod(s).
- 3 Close the lid and lock the lid lever.

Note: Make sure the lid lever is properly locked by pushing it down until it snaps home with a click. It is not possible to flush the machine when the lid is not properly closed.

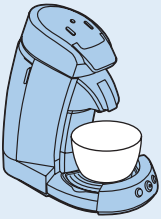

- 4 Put a bowl (with a capacity of 1.5 litres) under the coffee spout to collect the water.

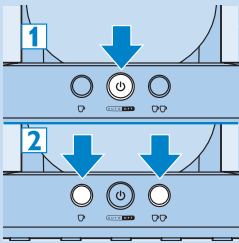

- 5 Press the on/off button ☐ (1) and subsequently press the 1-cup button ☐ and the 2-cup button ☐☐ briefly at the same time (2). The machine fills itself with water from the water reservoir. While this happens, water comes out of the spout. When the flushing cycle is finished, the machine switches itself off. During the flushing cycle, the machine produces more noise than during a regular brewing cycle.

Descaling

Note: This machine is intended for household use only. It is not intended for professional use.

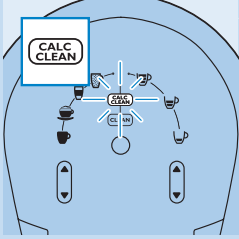

When to descale

Note: Descal the machine when the Calc-Clean indicator goes on.

Why to descale

Scale builds up inside the appliance during use. It is essential to descale the SENSEO® coffee machine at least every 3 months. Your reasons to descale:

- It prolongs the life of your SENSEO® coffee machine
- It ensures maximum cup volume
- It ensures maximum coffee temperature
- The machine produces less sound during brewing
- It prevents malfunctioning

If the descaling procedure is not performed correctly, scale residue remains behind in the machine. This causes scale to build up more quickly and may cause permanent and irreparable damage to the machine.

Use the correct descaling agent

Only citric acid-based descalers are suitable for descaling the SENSEO® machine. This type of descaler descales the appliance without damaging it. For the correct amount, see under 'Descaling procedure' below. Each descaling mixture can be used only once. After use, the descaling mixture is no longer active.

Never use a descaling agent based on mineral acids such as sulphuric acid, hydrochloric acid, sulphamic acid and acetic acid (e.g. vinegar). These descaling agents will certainly damage your SENSEO® coffee machine.

Descaling procedure

- 1** Mix 50 grams of citric acid with 1 litre of water in a measuring jug. Stir until the powder is completely dissolved.
- 2** Remove the water reservoir.
- 3** Take the Calc-Clean tool out of the recess in the back of the machine.
- 4** Remove the milk reservoir unit from the machine.

- 5** Insert the Calc-Clean tool into the coffee spout.

Note: Push the Calc-Clean tool into the machine until it locks into position with a click.

- 6** Push down the milk container lever.
- 7** Fill the water reservoir up to the MAX indication with the descaler mixture. Then put the water reservoir back into the coffee machine.

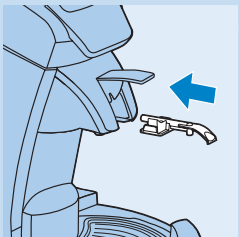
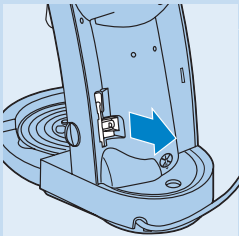
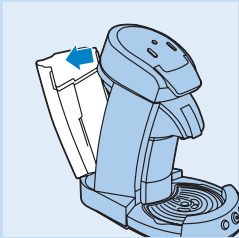

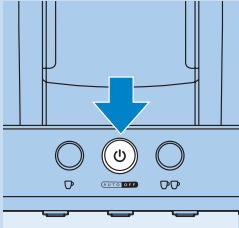

8 Press the on/off button .

The machine is ready for use when the indicator light is on continuously.

9 Place the 1-cup pod holder  in the coffee machine. Close the lid and make sure it is properly locked.

Note: Always put a used coffee pod in the pod holder when you descale the machine. This pod serves as a 'filter' to prevent the sieve in the pod holder from getting clogged with scale residue.

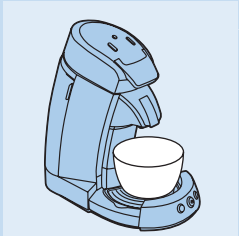

10 Put a bowl with a capacity of at least 1.5 litres under the spout to collect the descaling mixture.

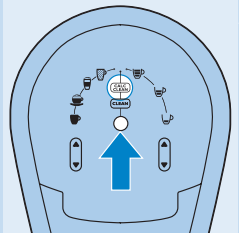

11 Press the Calc-Clean button to start the descaling program.

- ▮ During the descaling program, the machine pauses a few times to remove scale deposits from the inside of the SENSEO® machine.
- ▮ During the descaling program, the indicators on the control panel on the lid light up sequentially to indicate that the machine is descaling.

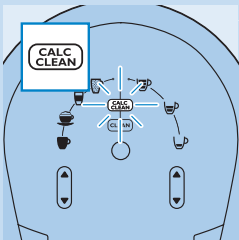

- ▮ The descaling program takes about 35 minutes. When the descaling program is finished, the Calc-Clean indicator flashes rapidly.

⚠ Never interrupt the descaling process!

⚠ Never descale the SENSEO® coffee machine with the lid open. Make sure the lid is properly locked.

12 Empty the water reservoir, rinse it and fill it with fresh water.

Caution: Do not refill the water reservoir with used hot water or the used descaling mixture.

13 Press the Calc-Clean button to rinse the machine.

Note: The rinsing process takes a few minutes.

14 Remove the pod from the pod holder and clean the pod holder to prevent the sieve in the centre from getting clogged.

15 Rinse the machine a second time by repeating steps 12 and 13.

16 Remove the Calc-Clean tool from the coffee spout. Reinsert the Calc-Clean tool into the recess in the back of the machine.

The descaling procedure is now finished and the machine is ready to brew coffee again.

Frost-free storage

If the coffee machine has already been used and therefore has been flushed with water, it may only be used and stored in a frost-free place to prevent it from becoming damaged.

Replacement

You can order all removable parts from your Philips dealer or a Philips service centre.

Environment



- Do not throw away the appliance with the normal household waste at the end of its life, but hand it in at an official collection point for recycling. By doing this, you help to preserve the environment.

Guarantee & service

If you need service or information or if you have a problem, please consult the worldwide guarantee leaflet or visit our website at www.philips.com. You can also contact the Philips Consumer Care Centre in your country; they will be happy to help you.

The telephone numbers are:

- UK: 0845 601 0354 (local rate)
- NL: 0900 8407 (€ 0.10/min.)
- BE: 078 250 145 (€ 0.06/min.)
- F: 0821 61 16 55 (€ 0,09/min.)
- DE: 01803 386 852 (€ 0.09/min.)
- A: 0810 000 205 (€ 0.07/min.)
- CH: 0844 800 544
- DK: 3525 8759

You find the telephone numbers for other countries in the worldwide guarantee leaflet. If there is no Consumer Care Centre in your country, go to your local Philips dealer.

The purchase of the Philips SENSEO® coffee machine does not exhaust any of the rights of Sara Lee/Douwe Egberts or Philips under any of their patents nor does it confer upon the purchaser a licence under these patents.

Troubleshooting

If you have a problem, you may find the solution in the table below. If the table does not provide the solution to your problem or if you have a question, see chapter 'Guarantee & service'.

Problem

Solution

The SENSEO® machine produces less coffee than before.

1. The sieve/hole in the centre of the pod holder may be clogged. Try to unclog the sieve/hole by holding the pod holder under a running tap. If necessary, you can use a washing-up brush to unclog the sieve or a pin to unclog the hole. To avoid this problem, never put ground coffee (filter-fine grind) in the pod holder of the SENSEO® machine. Prevent pods from tearing by placing them in the pod holder with the convex side pointing downwards.

2. The inside of the SENSEO® machine may be clogged with lime scale. Descale the machine by following the instructions in chapter 'Descaling' of the user manual. Use a descaler based on citric acid. Do not use white vinegar to descale the machine. You can also buy a descaler specially developed by Philips for the SENSEO® machine: type HD7006. This descaler comes in a pack that contains 3 sachets and sells at the price of €4.99.

3. You may have selected a smaller amount of black coffee. Check the volume selection on the control panel on top of the machine. By pressing the volume select button you can select a small (80ml), medium (125ml) or large (145ml) amount of black coffee.

When I brew a coffee variety with milk, the amount is not what I expected.

1. Perhaps you have not filled the milk container up to the required level. Make sure you fill the milk container up to the level of the selected coffee variety. Icons on the milk container indicate the required level for the different coffee varieties with milk.

2. The milk container unit may be dirty. Clean the milk container unit by following the instructions in chapter 'Cleaning', section 'Cleaning after the last use of the day'.

3. The coffee varieties with milk require different cup sizes. Latte macchiato requires a cup volume of 260ml. For caffè latte, the required cup volume is 220ml and for cappuccino the required cup volume is 180ml. You can try another coffee variety with milk if you want more or less coffee. The varieties also have different tastes and different ratios of coffee to milk, so try them all to find out what you like best.

The SENSEO® machine continues to drip too long after brewing.

1. Some dripping is normal, so there is no need to worry. The drip tray will catch the drops, and you can easily remove the drip tray and the drip tray cover for cleaning.

2. If the SENSEO® machine continues to drip for more than one minute and a half after the brewing cycle, the machine needs to be examined to determine the cause of the problem and the best solution. We advise you to take the machine to your dealer or a Philips service centre.

When I brew 2 cups of black coffee, the cups are not filled equally.

1. One outflow opening of the coffee spout may be clogged. Clean the coffee spout and the coffee spout cover with a washing-up brush and some washing-up liquid. You can also put the coffee spout and the coffee spout cover in the dishwasher. For details on cleaning the coffee spout, see chapter 'Cleaning' in the user manual.

2. Perhaps the SENSEO® machine is not placed on a level surface. Put the SENSEO® machine on a level surface to make sure both cups are filled equally.

Problem	Solution
	<p>3. Perhaps you are using the wrong pods. We advise you to use Douwe Egberts SENSEO® coffee pods. The SENSEO® coffee machine has been developed in cooperation with Douwe Egberts. Use of Douwe Egberts SENSEO® pods in the SENSEO® machine guarantees the best results.</p>
The coffee is too weak.	<p>1. You may not have placed the coffee pod in the pod holder correctly. Put the pod in the centre of the pod holder with its convex side pointing downwards.</p>
	<p>2. You may have accidentally used the same coffee pod twice. Use a new pod for every cup you brew.</p>
	<p>3. You may have used the wrong pod holder or the wrong number of pods. Use 1 pod in combination with the 1-cup pod holder and the 1-cup button. Use 2 pods in combination with the 2-cup pod holder and the 2-cup button.</p>
	<p>4. You have selected a large amount of coffee (only with 'black' coffee). Press the volume select button to choose a smaller amount of black coffee to give your coffee a stronger flavour.</p>
	<p>5. You have chosen a pod with a milder flavour. We advise you to experiment with other pods, e.g. Dark Roast for a stronger flavour.</p>
	<p>6. If you prefer your coffee strong, you can also try using 2 pods in the 2-cup holder and pressing the 1-cup button.</p>
The coffee is too strong	<p>1. You may have accidentally pressed the 1-cup button while you intended to brew two cups of coffee. Check if the coffee tastes good when you press the 2-cup button when you want to brew two cups of coffee at the same time.</p>
	<p>2. You may have chosen a smaller amount of coffee (only with "black" coffee). Press the volume select button to choose a larger amount of black coffee to give your coffee a weaker flavour.</p>
	<p>3. If you used Dark Roast or Regular coffee pods, these varieties are too strong. We advise you to buy Mild Roast. This coffee has a milder flavour.</p>
	<p>4. If Mild Roast or Decaffeinated coffee is too strong, press the volume select button to choose a larger amount of black coffee to get weaker coffee.</p>
	<p>5. You may have used the wrong pod holder or the wrong number of pods. Use 1 pod in combination with the 1-cup pod holder and the 1-cup button. Use 2 pods in combination with the 2-cup pod holder and the 2-cup button.</p>
The fuse cuts off the power supply when I switch on the SENSEO® machine or during use.	<p>Unplug other appliances connected to the same circuit. Then plug in the SENSEO® machine again to check if the fuse cuts off the power supply again. If it does, take the SENSEO® machine to your dealer or to a Philips service centre. The SENSEO® Caffè Latte has a maximum power consumption of 2650W.</p>
When I brew black SENSEO® coffee, the coffee is cold/not hot enough.	<p>1. The machine may be clogged with lime scale. Descale the machine by following the instructions in chapter 'Descaling' in the user manual. Use a descaler based on citric acid. Do not use white vinegar to descale the machine.</p>

Problem	Solution
	<p>2.You used cups that are too large. Coffee gets cold more quickly in larger cups. Use 100ml cups when you brew a small amount of black coffee. Use 150ml cups when you brew a medium amount of black coffee. Use 170ml cups when you brew a large amount of black coffee.</p>
	<p>3.You did not preheat the cups.To keep the coffee hot longer; preheat the cups with hot water.The best way to do this is by pressing the 1-cup button, without using a coffee pod.</p>
<p>The coffee varieties with milk are not hot enough</p>	<p>1.You did not preheat the cups.To keep the coffee hot longer; preheat the cups with hot water.The best way to do this is by pressing the 1-cup button, without using a coffee pod.</p>
	<p>2.You used cups that are too large. Do not use cups that are too large, as larger cups will cause the coffee to get cold more quickly. Use a 180ml cup when you brew a cappuccino. Use a 260ml cup when you brew a latte macchiato. Use a 220ml cup when you brew a caffè latte.</p>
<p>A part of the SENSEO® machine is missing, damaged or broken.</p>	<p>The SENSEO® machine needs to be examined to determine the cause of the problem and the best solution.We advise you to take the SENSEO® machine to your dealer or a Philips service centre.</p>
<p>The SENSEO® machine leaks.</p>	<p>1.You may not have placed the coffee pod properly in the pod holder.When the coffee pods are not placed properly in the centre of the pod holder; water may escape along the edges of the pods.The coffee pod needs to be placed properly in the centre of the pod holder with the convex side pointing downwards.When you use two pods on top of each other; make sure the convex sides of both pods point downwards and press the pods lightly into the 2-cup pod holder.Also make sure the coffee in the pod or pods is distributed evenly.</p>
	<p>2.The coffee spout may be clogged. Remove the coffee spout cover and take the coffee spout out of the machine. Clean the coffee spout and the coffee spout with a washing-up brush and some washing-up liquid or in the dishwasher.</p>
	<p>3.The water reservoir is damaged/broken.The water reservoir needs to be replaced. Go to your dealer or a Philips service centre to obtain a new water reservoir.</p>
	<p>4. It is normal that some water drips from the bottom of the water reservoir when you remove it from the machine or place it in the machine.</p>
	<p>5.The sealing ring may be stuck under the edge of the water distribution disc in the lid of the machine. Carefully pull the part of the sealing ring that is stuck out from under the distribution disc.</p>
	<p>6. Perhaps you filled the water reservoir beyond the MAX indication. When you put too much water in the water reservoir; the water may spill over the edge when you place the water reservoir back in the machine. Pour out some water so that the water reservoir contains not more than the maximum quantity indicated.</p>
	<p>7.The drip tray overflowed because it was not emptied in time. Empty the drip tray.</p>

Problem	Solution
Some water drips from the bottom of the water reservoir.	When the water reservoir is removed or a full water reservoir is placed, some drops of water may escape from the bottom of the reservoir. This is normal.
The lid cannot be closed.	1. You may have put too many pods in the pod holder. Check if you used the correct pod holder. Use 2 pods on top of each other in the deeper 2-cup pod holder. Use 1 pod in the 1-cup pod holder.
	2. There may be a used coffee pod sticking to the water distribution disk. Remove the used pod.
	3. The pod holder has not been placed in the machine correctly, making it impossible to close the lid. If the pod holder is slightly askew, the lid cannot be closed. Place the pod holder in the machine correctly.
	4. You may have used a wrong version of the pod holder. Make sure you use the pod holders that have been specially developed for the SENSEO® Caffè Latte.
The indicator light of the on/off button continues to flash rapidly.	1. When the indicator light flashes and the light rings round the 1-cup and 2-cup buttons are off, there is not enough water in the water reservoir to brew a cup of coffee. To brew one cup of coffee, the water in the water reservoir must be above the 1-cup MIN level. To brew two cups of coffee, the water in the water reservoir must be above the 2-cup MIN level. If the water is above the 1-cup MIN level but below the 2-cup MIN level, the light ring round the 2-cup button is off. In this case you can still brew one cup of coffee before the indicator light starts to flash and the light ring round the 1-cup button goes out.
	2. You selected a coffee variety with milk (cappuccino, caffè latte, latte macchiato) and you did not place the milk container in the machine or did not place it correctly. Place a milk container filled with milk in the machine if you want to brew a coffee variety with milk.
	3. The water reservoir has not been placed properly. Remove the water reservoir and put it back on the machine in the correct position.
	4. The lid may not be locked. Check if the lock lever is properly locked.
	5. The valve of the water reservoir is stuck. Check if the valve is stuck when you fill the reservoir with water. If the valve does not move, take the water reservoir to your dealer or a Philips service centre.
	6. You may be using the SENSEO® machine in a room with a temperature below 10 degrees Celsius. The SENSEO® machine does not work below 10 degrees Celsius. Check if the SENSEO® machine functions normally when it is used in a room with a temperature above 10 degrees Celsius.
There is no foam layer on the coffee.	The coffee spout is probably dirty and needs to be cleaned. Remove the coffee spout cover and take the coffee spout out of the machine. Clean the coffee spout and the coffee spout cover with a washing-up brush and some washing-up liquid or in the dishwasher.

Problem	Solution
	<p>Perhaps you used the wrong coffee pods. We advise you to use SENSEO® coffee pods because they have been specially developed by Douwe Egberts for the SENSEO® coffee machine for coffee with a full, round taste and a delicious foam layer.</p>
<p>The SENSEO® machine does not flush.</p>	<p>1. The water reservoir may not have been placed correctly or there is not enough water in the water reservoir. Check if the SENSEO® machine functions properly when you have made sure that the water reservoir is placed correctly and there is enough water in the water reservoir, i.e. the water reservoir is filled up to the MAX indication.</p>
	<p>2. Perhaps you have not performed the flushing procedure correctly. Follow these steps to flush the machine. Fill the water reservoir up to the MAX indication. Press the on/off button and subsequently press the 1-cup button and the 2-cup button briefly at the same time. It will take some time before the SENSEO® machine starts flushing.</p>
	<p>3. The room in which you have placed the SENSEO® machine may be too cold. Make sure the SENSEO® machine is in a room where the temperature is above 10 degrees Celsius. The SENSEO® machine does not function properly at lower temperatures.</p>
	<p>4. The lid may not be locked properly. Make sure the lid is closed and locked properly before you start to use the machine.</p>
	<p>5. You may not have placed the milk container. You can only flush the machine when the milk container is placed in the machine.</p>
<p>The SENSEO® machine does not operate on my boat/in my truck/in my camper.</p>	<p>Because of its power consumption, the SENSEO® machine is not suitable for use in combination with a transformer. Use in combination with a transformer may even cause a hazardous situation.</p>
<p>The SENSEO® machine vibrates strongly.</p>	<p>You have placed the SENSEO® machine on an unstable surface or on a stainless steel worktop. It is normal for the SENSEO® machine to vibrate a little. Always put the SENSEO® machine on a stable, flat surface and preferably not on a stainless steel worktop.</p>
<p>The SENSEO® machine stopped working during the brewing cycle.</p>	<p>1. You may have connected too many appliances to the same circuit. Unplug a number of appliances connected to the same circuit (consult an electrician in case of doubt). After you have unplugged the other appliances, plug in the SENSEO® machine again to check if it works properly. If the fuse cuts off the power supply again, we advise you to take the SENSEO® machine to your dealer or to a Philips service centre.</p>
	<p>2. The SENSEO® machine may also have stopped working during the brewing cycle due to a technical defect. In that case the SENSEO® machine needs to be examined to determine the cause of the problem and the best solution. We advise you to take the SENSEO® machine to your dealer or a Philips service centre.</p>
<p>Steam escapes from the SENSEO® machine during the brewing cycle.</p>	<p>1. When you brew a coffee variety with milk some steam may escape from the machine. To ensure a perfect cup of coffee and to minimise steaming, fill the milk container up to the required level for the coffee variety.</p>

Problem	Solution
	2.You may have forgotten to fill the milk reservoir before brewing a coffee variety with milk. Fill the milk container up to the required level for the coffee variety.
	3.You pressed the Clean/Calc-Clean button to flush the milk container unit. Full steam power is required for a thorough flushing of the milk container unit.That is why, during the flushing process, more steam can escape than during normal use.
	4.You may have filled the milk reservoir with warm water for flushing. Fill the milk reservoir with cold water.
	5.The milk tube is not connected to the milk reservoir lid. Connect the milk tube to the milk reservoir lid.
The lid cannot be opened.	A vacuum may have formed under the lid. Pull the lever up as far as it will go and wait 24 hours before opening the lid.You may need to use quite some force to open the lid.When the lid opens, check if the sieve/hole in the centre of the pod holder is clogged. Unclog the sieve/hole by holding the pod holder under a running tap. If necessary, you can use a washing-up brush to unclog the sieve or a pin to unclog the hole.To avoid this problem, never put ground coffee (filter-fine grind) in the pod holder. Prevent pods from tearing by placing them in the pod holder with the convex side pointing downwards. Check if the coffee in the pod is evenly distributed when you place the pod in the pod holder and press the pods lightly into the pod holder. If you cannot open the lid or if the problem continues to occur, take the machine to your dealer or to a Philips service centre.
	Make sure you do not move the SENSEO® machine. Moving the machine, placing it outdoors or in a cool or cold environment does not accelerate the unlocking of the lid.
	Do NOT put the SENSEO® machine in the fridge or freezer, as this does not accelerate the unlocking of the lid.
The water reservoir doesn't seem to fit.	There is always a small gap visible between the water reservoir and the machine.This is normal. Put the water reservoir correctly on the machine.
I recently bought a SENSEO® machine but the buttons do not work so I cannot brew coffee.	You have to flush the machine before you use the machine to brew coffee. Follow the steps below to flush the machine (see also chapter 'Before first use' in the user manual). <ul style="list-style-type: none"> • Fill the water reservoir up to the MAX indication. • Make sure the milk container is placed. • Open the lid. • Place the 1-cup pod holder or 2-cup pod holder without pod(s) in the machine • Close the lid and lock the lever. • Put the plug in an earthed wall socket • Put a bowl (with a capacity of at least 1500ml) under the coffee spout to collect the water • Press the on/off button and subsequently press the 1-cup button and the 2-cup button briefly at the same time • The boiler fills itself with water from the water reservoir.This takes some time (approx. 90 to 150 seconds). The machine switches off automatically when the flushing cycle ends. During the flushing cycle, the machine produces more noise than during a regular brewing cycle.

Problem	Solution
The SENSEO® machine is quite loud when I brew a coffee variety with milk or flush the milk container unit.	Steam pressure is required for a perfect cup of coffee with frothed milk. It is therefore normal that you hear a hissing sound. The machine is louder during flushing because more steam pressure is necessary to flush the milk container unit than is required to froth the milk.
The SENSEO® machine does not produce good or enough milk froth.	<ol style="list-style-type: none"> 1. The milk container unit may be dirty. Clean the milk container unit by following the instructions in chapter 'Cleaning', section 'Cleaning after the last use of the day'. 2. You may have used milk that is not cold enough. Make sure you use cold milk straight from the refrigerator (5-8 degrees). 3. You may have used rice or soy milk. This kind of milk does not produce a good quality milk froth. Use other milk for a perfect cup of coffee with milk froth.
Can the milk container lid be opened for cleaning?	To clean the milk container lid, press the milk container lid release lever and remove the milk container lid from the milk container. Open the milk container lid cover by pulling and slightly turning the knob and remove the milk tube. For more thorough cleaning you can also remove the steam inlet. For cleaning instructions, see chapter 'Cleaning', section 'Cleaning after the last use of the day'.
What is the Clean/Calc-Clean button for?	You use this button to flush the milk container unit with fresh cold water immediately after use. You also use this button to descale the machine when the Calc-Clean indicator comes on.
The light ring round the 2-cup button is off and I cannot operate this button.	<ol style="list-style-type: none"> 1. You wanted to brew two cups of black coffee and the light ring round the 2-cup button is off because there is not enough water in the water reservoir for 2 cups of black coffee. Fill the water reservoir. 2. If you selected a coffee variety with milk, you can only brew 1 cup at the time. That's why the light ring round the 2-cup button is off and only the light ring round the 1-cup button is on.
The Clean indicator flashes slowly.	When you have brewed a coffee variety with milk, the Clean indicator starts to flash to remind you to flush the milk container unit (see chapter 'Cleaning').
The Calc-Clean indicator is on continuously.	The Calc-Clean indicator goes on when you need to descale the machine. This happens after 1000 cups of SENSEO® black coffee or 500 cups of cappuccino, latte macchiato or caffè latte have been brewed. To descale your SENSEO® machine, follow the instructions in chapter 'Descaling'. When the Calc-Clean indicator flashes rapidly, the descaling program is finished.
I pressed the Clean/Calc-Clean button but the machine doesn't work.	<ol style="list-style-type: none"> 1. If you want to flush the milk container unit, make sure the milk container is placed and filled with cold water. 2. If you want to descale the machine, make sure the Calc-Clean tool is placed correctly. See chapter 'Descaling' in the user manual for more details. 3. Perhaps you switched the machine off. The machine needs some time to heat up before cleaning is possible.

Problem	Solution
The Calc-Clean indicator remains on continuously.	<p>1.The descaling program is not yet finished or you have not performed the descaling procedure correctly. Follow the instructions in chapter 'Descaling' in the user manual to descale the machine.</p> <p>2.You probably forgot to remove the Calc-Clean tool.After you have completed the descaling procedure, i.e. let the descaling program run and then flushed the machine with water twice, you need to remove the Calc-Clean tool from the coffee spout.</p>
I can't fasten the lid onto the milk container.	First push the rear end of the milk container lid (the end without the lever) onto the edge of the milk container.Then push the other end of the milk container lid downwards and forwards until the release lever snaps in place.
I can't place the milk container into the appliance	<p>1.You may have tried to place the milk container into the machine the wrong side first. Make sure the level indication icons on the milk container are facing outwards and the milk container is inserted in the direction of the arrows on the milk reservoir lid</p> <p>2.You probably did not slide the milk container unit into the machine at the right height. It is also important that you slide the milk container into the machine horizontally. If you insert it at the correct height and hold it horizontally, the sliding ribs will slide easily into the grooves inside the machine.</p> <p>3. Make sure the milk container lid cover is properly closed. If the milk container lid cover is not closed properly, its knob will stick out too far and it is not possible to slide the milk container into the machine.</p>
I can't press the 2-cup button.	<p>1.When you have selected a coffee variety with milk, the light ring round the 2-cup button is out and the 2-cup button does not work because you can only brew one cup of coffee with milk at the time.</p> <p>2.The light ring round the 2-cup button is out and the 2-cup button does not work because there is not enough water in the water reservoir for 2 cups of black coffee.</p> <p>3.The valve of the water reservoir is stuck. Check if the valve is stuck when you fill the reservoir with water. If de valve does not move, take the water reservoir to your dealer or a Philips service centre.</p>
There is some milk left in the milk container after brewing a coffee variety with milk.	<p>1. Perhaps you filled the milk container beyond the level required for the coffee variety you wanted to brew.</p> <p>2. It is normal for there to be some milk left after brewing a coffee variety with milk.This extra milk is required to ensure a good foam quality.</p>
I lost a part of the SENSEO® machine	We advise you to take the machine to your dealer or a Philips service centre.
Can I buy a new or an additional milk container?	You can buy an additional milk container unit. Its type number is HD7010.

Problem	Solution
The drip tray does not move when I turn the button.	Check if there is any tape left that was used to secure the drip tray and cup tray during transport.
The on/off indicator is on continuously but the light ring round the 1-cup and 2-cup buttons are not on and these buttons do not work.	The lid of the appliance is not properly closed and the lock lever is not locked. Make sure the lid is closed and the lid lever is locked.
The on/off indicator is on continuously but the light ring round the 1-cup button or the 2-cup button is not on.	1. When the on/off indicator is on and the light ring round the 2-cup button is off but the light ring round the 1-cup button is on, this may indicate that there is still enough water in the water reservoir to brew one cup of coffee, but there is not enough water to brew two cups.
	2. When there is enough water in the water reservoir for at least two cups of coffee and the light ring round the 2-cup button is off, check if the 2-cup button works. If the machine starts to brew coffee when you press the 2-cup button, the light ring is broken. Take the machine to your dealer or a Philips service centre to have the light ring replaced.
	3. When the on/off indicator is on and the light ring round the 2-cup button is on, but the light ring round the 1-cup button is off, check if the 1-cup button works. If the machine starts to brew coffee when you press the 1-cup button, the light ring is broken. Take the machine to your dealer or a Philips service centre to have the light ring replaced.
I interrupted the descaling program. How can I restart the descaling procedure?	Remove the Calc-Clean tool. Press the Clean/Calc-Clean button to flush the machine once and then reinsert the Calc-Clean tool.
The descaling program lasted only 5 minutes.	Something went wrong during the descaling program (the on/off button was pressed, the Calc-Clean tool was not placed correctly or the water reservoir was removed from the machine). Remove the Calc-Clean tool and then reinsert it. Press the Clean/Calc-Clean button to start the descaling program again`.
Which type of descaler does Philips recommend?	You should use a descaler based on citric acid. Under Philips type number HD7006 you can buy a descaler specially made for SENSEO® machines. Each package contains 3 sachets.
Water and steam have leaked from the bottom of the appliance in a fast way.	Your SENSEO® machine has a technical malfunction and has drained all water for safety reasons. The machine is blocked and does not function anymore. For assistance, please visit our website www.senseo.com or take the machine to a Philips service centre.

Introduktion

Tillykke med dit køb og velkommen til Philips! For at få fuldt udbytte af den støtte, Philips tilbyder, skal du registrere dit produkt på www.philips.com/welcome.

Få en hel særlig kaffeoplevelse med SENSEO®. Dette enestående system kombinerer Philips' brugervenlige SENSEO®-kaffemaskine med de specialudviklede Merrild SENSEO®-kaffepuder, der giver en fuld, rund smag med et lækkert skumlag.

SENSEO® Café Latte-kaffemaskinen tilbyder dig lækre kaffespecialiteter lavet med frisk mælkeskum. Vælg mellem cappuccino, latte macchiato, café latte og almindelig sort SENSEO®-kaffe - alt sammen ved blot at trykke på en knap.

For at være sikker på at få den fulde og runde smag, skal du huske følgende:

Friskt vand

Brug frisk vand hver dag.

Friske kaffepuder

Benyt SENSEO®-kaffepuderne, der er specielt udviklet af Merrild til din SENSEO®-kaffemaskine, og som giver en fuld og rund smag. Merrild SENSEO®-kaffepuderne holder sig friske længere, hvis de opbevares i en lufttæt beholder.

En ren maskine

Rengør din kaffemaskine regelmæssigt som beskrevet i afsnittet "Rengøring". Hvis du ikke har brugt maskinen et stykke tid, skal du skylle den, før du bruger den igen (se under overskriften "Skyl maskinen" i afsnittet "Rengøring").

Skyl mælkebeholderindsatsen, når du har brygget en cappuccino, latte macchiato eller café latte (se under overskriften "Skyl efter hver brug" i afsnittet "Rengøring"). Rengør mælkebeholderen og låget grundigt, hvis du ikke skal bruge mælkebeholderen mere den dag (se under overskriften "Rengøring efter dagens sidste brug" i afsnittet "Rengøring").

Du opnår de bedste resultater på lang sigt, hvis du afkalker maskinen jævnligt i henhold til instruktionerne i afsnittet "Afkalkning". Brug altid et afkalkningsmiddel baseret på citronsyre, f.eks. det afkalkningsmiddel, der er specielt udviklet til SENSEO®-kaffemaskiner. Brug ikke hvid eddike til afkalkning af SENSEO®-maskinen!

Denne maskine er kun beregnet til husholdningsbrug og ikke professionel brug.

Generel beskrivelse (fig. 1)

- A** Betjeningspanel
- 1** Kaffevalgsknap
- 2** Sort SENSEO®-kaffe-indikator
- 3** Cappuccino-indikator
- 4** Latte macchiato-indikator
- 5** Café latte-indikator
- 6** Knappen Clean/Calc-Clean
- 7** Calc-Clean-indikator
- 8** Clean-indikator
- 9** Volumen-indikator for stor sort kaffe

- 10 Volumen-indikator for medium sort kaffe
- 11 Volumen-indikator for lille sort kaffe
- 12 Volumenknop
- B** Højdejusteringsknop til drypbakke
- C** Calc-Clean-værktøj
- D** Vandtank
- E** Drypbakke
- F** 1-kops-knop ☐
- G** Lysringe for vandniveau
- H** On/off-knop med lysindikator
- I** 2-kops-knop ☐☐
- J** Koprist
- K** Udløser til mælkebeholder
- L** Mælkebeholderindsats
- M** Mælkebeholder
- N** Mælkerør
- O** Mælkebeholderlåg, med skumningsenhed
- P** Udløser til mælkebeholderlåg
- Q** Dæksel til mælkebeholderlåg
- R** Dampindtag
- S** Kaffeudløb
- T** Dæksel til kaffeudløb
- U** Vandtilførselsplade
- V** Tætningsring
- W** Udløser til låg
- X** Tragt
- Y** 2-kops-pudeholder ☐☐
- Z** 1-kops-pudeholder ☐

Vigtigt

Læs denne brugervejledning omhyggeligt igennem, inden maskinen tages i brug, og gem den til eventuel senere brug.

Fare

- Kom aldrig maskinen ned i vand eller anden væske.

Advarsel

- Før maskinen tages i brug skal du kontrollere, om spændingsangivelsen i bunden af maskinen svarer til den lokale netspænding.
- Dette apparat er ikke beregnet til at blive brugt af personer (herunder børn) med nedsatte fysiske og mentale evner, nedsat følelsens eller manglende erfaring og viden, medmindre de er blevet vejledt eller instrueret i apparatets anvendelse af en person, der er ansvarlig for deres sikkerhed.
- Apparatet bør holdes uden for børns rækkevidde for at sikre, at de ikke kan komme til at lege med det.
- Brug aldrig maskinen, hvis stik, netledning eller selve maskinen er beskadiget.
- Hvis netledningen beskadiges, må den kun udskiftes af Philips, et autoriseret Philips-serviceværksted eller en tilsvarende kvalificeret fagmand for at undgå enhver risiko.

Forsigtig

- Reparation og eftersyn af maskinen skal altid foretages på et autoriseret Philips-serviceværksted. Forsøg ikke selv at reparere maskinen, da garantien i så fald bortfalder.
- Kom aldrig almindelig formalet kaffe eller beskadigede kaffepuder i SENSEO®-maskinen, da den vil stoppe til.
- Brug ikke maskinen i kombination med en transformer, da dette kan resultere i en farlig situation.
- Stil altid maskinen på et fladt og stabilt underlag.
- Lad aldrig maskinen køre uden opsyn.
- Brug ikke maskinen steder, der ligger højere end 2200 meter over havets overflade.
- Maskinen virker ikke ved temperaturer under 10 °C.
- Skyl kaffemaskinen igennem med friskt, koldt vand, inden den tages i brug første gang (se afsnittet "Før apparatet tages i brug første gang"). Derved fyldes vandkøberen med vand, hvilket er en betingelse for, at maskinen kan fungere optimalt.
- Brug ikke SENSEO®-maskinen sammen med vandblødgørende midler, der er baseret på natrium.
- Philips anbefaler dig kraftigt at afkalke denne SENSEO®-maskine hver 3. måned. Hvis ikke maskinen bliver afkalket i tide og i henhold til de procedurer, der er beskrevet i afsnittet "Afkalkning", kan det føre til tekniske fejl.
- Brug aldrig et afkalkningsmiddel, der er baseret på mineralsk syre som f.eks. svovlsyre, saltsyre, sulfaminsyre eller eddikesyre (f.eks. eddike). Disse afkalkningsmidler kan skade din SENSEO®-kaffemaskine.
- ⚠ Læg aldrig din SENSEO®-maskine på siden. Sørg for, at den altid står oprejst - også under transport.

Elektromagnetiske felter (EMF)

Denne maskine overholder alle standarder for elektromagnetiske felter (EMF). Ved korrekt anvendelse i overensstemmelse med instruktionerne i denne brugervejledning er maskinen sikker at anvende, ifølge den videnskabelige viden, der er tilgængelig i dag.

Før apparatet tages i brug første gang

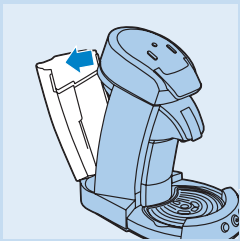

DU MÅ IKKE BRYGGE KAFFE, HVIS DU IKKE HAR SKYLLET SENSEO®-KAFFEMASKINEN FØRST! Bemærk, at knapperne ikke fungerer, og lysindikatoren ikke blinker, før du har skyllet maskinen.
Gennemskylningsprocessen bevirker, at vandkøberen fyldes med vand. Derefter er maskinen klar til brug. Skyl maskinen igennem som følger:

- 1** Tag vandtanken af.

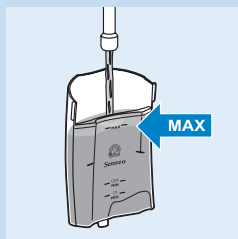

- 2 Fyld vandtanken med koldt vand op til **MAX**-markeringen og sæt den tilbage i maskinen.

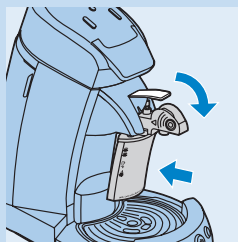

- 3 Sørg for, at mælkebeholderen sidder rigtigt.

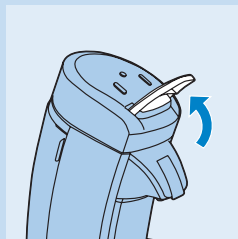

- 4 Træk udløseren til låget opad for at åbne låget.

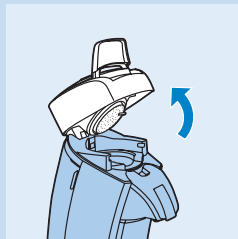

- 5 Åbn låget.



- 6 Sæt 1-kops-holderen ☐ eller 2-kops-holderen ☐☐ i maskinen uden kaffepude(r).

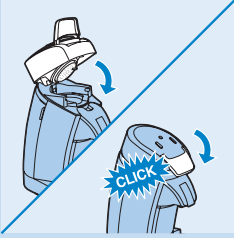

- 7** Luk låget, og tryk lågdøseren ned.

Bemærk: Sørg for, at lågdøseren er korrekt låst ved at trykke den ned, indtil den klikker på plads. Det er ikke muligt at skylle maskinen, når låget ikke er korrekt lukket.

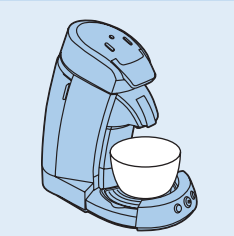

- 8** Sæt stikket i en stikkontakt med jordforbindelse.



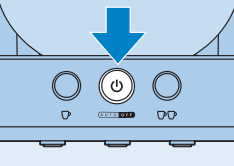

- 9** Sæt en skål (skal kunne rumme mindst 1,5 l) under kaffeudløbet til opsamling af vandet.

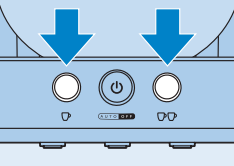

- 10** Tryk på on/off-knappen .

Når du har trykket på on/off-knappen , lyser ringene om 1-kops-knappen  og 2-kops-knappen  konstant.



- 11** Tryk kort på 1-kops-knappen  og 2-kops-knappen  samtidigt.

1 Vandkokeren fyldes automatisk med vand fra vandtanken. Dette tager lidt tid (ca. 90 til 150 sekunder). Maskinen slukker automatisk, når gennemskylningsprocessen er slut. Maskinen støjer lidt mere, når den gennemskylles end under en normal bryggeproces.

Afbryd aldrig skylningsprocessen midt i forløbet, da vandkokeren i så fald ikke fyldes ordentligt.

Bemærk: Hvis maskinen ikke fungerer korrekt, skal du gentage trin 1 til 11. Du må ikke afbryde skylningscyklussen.

- 12** Rengør kaffeudløbet, tragten, pudeholderne, mælkebeholderen og låget til mælkebeholderen med varmt vand og lidt opvaskemiddel, eller sæt det i opvaskemaskinen. Rengør vandtanken grundigt i varmt vand og om nødvendigt med lidt opvaskemiddel.

Nu er din Philips SENSEO®-kaffemaskine klar til brug.

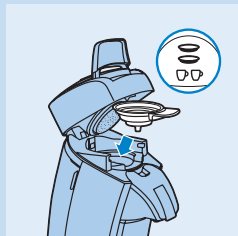
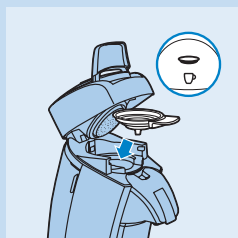
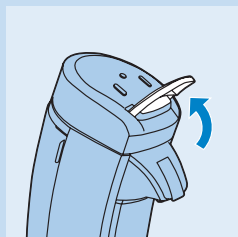
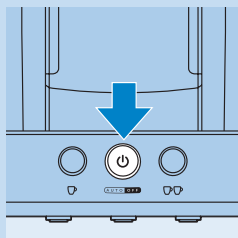
Brug af maskinen**Klargøring**

- 1** Fyld vandtanken med koldt vand op til **MAX**-markeringen og sæt den tilbage i maskinen.

Hæld aldrig mælk, kaffe, varmt eller destilleret vand i vandtanken.

- ☐ MIN: Minimum vandmængde til brygning af 1 kop sort SENSEO®-kaffe, cappuccino, latte macchiato eller café latte.
- ☐☐ MIN: Minimum vandmængde til brygning af 2 kopper sort SENSEO®-kaffe.
- Med en fuld vandtank kan du brygge op til 6 store kopper ☐☐, 8 mellemstore kopper ☐☐ eller 10 små kopper ☐☐ sort SENSEO®-kaffe. Derfor er det ikke nødvendigt at fylde vandtanken hver gang, du skal lave en kop kaffe.

- 2** Tryk på on/off-knappen ☐.

- ☐ Mens vandet varmes op, blinker lysindikatoren langsomt. Opvarmningen tager ca. 90 sekunder.
- ☐ Kaffemaskinen er klar til brug, når lysindikatoren lyser konstant, og lysringene om 1-kops-knappen og/eller 2-kops-knappen tænder.
- ☐ Hvis lysindikatoren blinker hurtigt, indeholder vandtanken ikke nok vand til at brygge en kop kaffe.

- 3** Træk udløseren til låget opad for at åbne låget.

- 4** Åbn låget.

- 5** Læg den ønskede kaffepudeholder i maskinen.

Bemærk: Sørg for, at pudeholderen er ren, og at sien i midten ikke er tilstoppet af f.eks. kaffegrums.

- Brug 1 kaffepude sammen med 1-kops-pudeholderen og 1-kops-knappen ☐, hvis du vil lave en kop sort SENSEO®-kaffe, cappuccino, latte macchiato eller café latte.

- Brug 2 kaffepuder sammen med den dybe 2-kops-pudeholder og 2-kops-knappen ☐☐, hvis du vil lave to kopper sort SENSEO®-kaffe.

- 6** SENSEO®-kaffepuden(erne) skal placeres præcis i midten af kaffepudeholderen med den/de buede flade(r) vendende nedad.

Bemærk: Brug SENSEO®-kaffepuder fra Merrild, som er specielt udviklede til din SENSEO®-kaffemaskine og giver en fyldig og rund smag.

Bemærk: Sørg for, at kaffen i puden(erne) er jævnt fordelt, og pres puden(erne) let ned i kaffepudeholderen.

Bemærk: Kom aldrig almindelig formalet kaffe eller beskadigede kaffepuder i SENSEO®-maskinen, da den vil stoppe til.

- Læg 1 SENSEO®-kaffepude i 1-kopsholderen ☐.

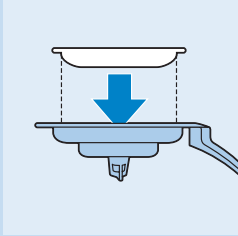

- Læg 2 SENSEO®-kaffepuder i 2-kopsholderen ☐☐.

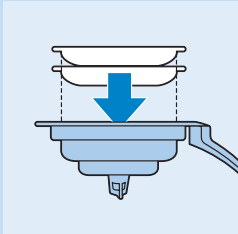

7 Luk låget, og tryk lågudløseren ned.

Sørg for at trykke lågudløseren ned, til den klikker på plads.

Bemærk: Du kan ikke brygge kaffe, hvis låget ikke er korrekt lukket, og lågudløseren ikke er låst.

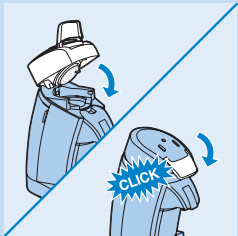

Påfyldning af mælkebeholderen

Brug altid mælk med køleskabstemperatur (5-8°C) for at få en mælkeskum af god kvalitet til din cappuccino, latte macchiato eller café latte.

Bemærk: Hvis du vil brygge sort SENSEO®-kaffe skal du ikke bruge mælkebeholderen.

- 1 Flyt udløseren til mælkebeholderen op for at frigøre mælkebeholderen.
- 2 Træk mælkebeholderen frem for at fjerne den fra maskinen.
- 3 Skub udløseren til låget på mælkebeholderen (1), og fjern låget til mælkebeholderen (2).

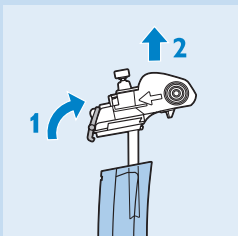
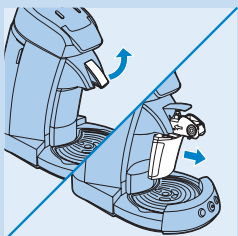

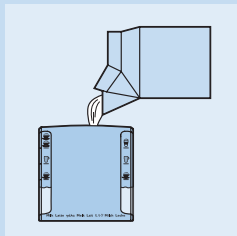

4 Fyld mælkebeholderen med koldt mælk direkte fra køleskabet (5 - 8°C) op til det niveau, der kræves til kaffevarianten.

- ☺ = mængden af mælk, der kræves til at brygge en kop cappuccino.
- ☺☺ = mængden af mælk, der kræves til at brygge en kop café latte.
- ☺☺☺ = mængden af mælk, der kræves for at brygge en kop latte macchiato eller to kopper cappuccino.

Bemærk: Vi anbefaler, at du ikke bruger ris- eller sojamelk. Med disse mælketyper kan du ikke få en mælkeskum af god kvalitet.

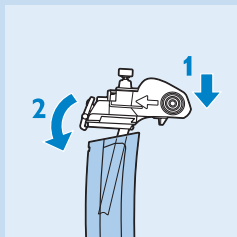

5 Hvis du vil fastgøre låget på mælkebeholderen, skal du først skubbe forenden af låget hen på kanten af mælkebeholderen (1) og derefter skubbe bagenden på mælkebeholderen (2).



6 Placer mælkebeholderindsatsen i kaffemaskinen (1), og tryk udløseren til mælkebeholderen ned (2).

Brygning af sort kaffe, cappuccino, latte macchiato eller café latte

Kaffevarianter med mælk

Hver kaffevariant med mælk har sin egen karakteristiske brygningsproces:

- **Cappuccino** er en fyldig kombination af en tredjedel kaffe og to tredjedele frisk, varm mælk med et cremet skumlag. Når du brygger en cappuccino, fyldes koppen først med varm mælkeskum og derefter brygges den sorte kaffe oven på skummet. Det får kaffen til at synke under skumlaget.
- **Latte macchiato** er en drik i tre lag. Den indeholder mere mælk end kaffe. Når du brygger en latte macchiato, fylder maskinen først din kop med mælk og mælkeskum og stopper derefter i 15 sekunder. I løbet af denne tid synker mælken under skummet. Derefter brygger maskinen sort kaffe, der også synker under skummet og lægger sig oven på mælkelaget.
- **Café latte** er en drik, der indeholder mælk og kaffe i mere eller mindre lige dele. Når du brygger en café latte, fyldes din kop først med kaffe og derefter varm mælk, og til sidst tilføjes et cremet lag.

Brygning af sort kaffe eller en kaffevariant med mælk

Hvis du vil brygge lækker sort kaffe, cappuccino, latte macchiato eller café latte, skal du følge nedenstående trin.

1 Læg 1 SENSEO®-kaffepude i 1-kops-pudeholderen.

Hvis du vil brygge sort kaffe, kan du også lave to kopper. Du brygger 2 kopper sort kaffe ved at placere 2 SENSEO®-kaffepuder i 2-kops-pudeholderen ☐☐.

Bemærk: Du kan ikke lave to kopper cappuccino, latte macchiato eller café latte samtidigt.

Bemærk: Hvis du vil brygge to kopper cappuccino, skal du brygge en kop ad gangen vha. 1-kops-knappen ☐.

2 Luk låget, og tryk lågudløseren ned.

Sørg for at trykke lågudløseren ned, til den klikker på plads.

Bemærk: Du kan ikke brygge kaffe, hvis låget ikke er korrekt lukket, og lågudløseren ikke er låst.

3 Tryk på kaffevalgsknappen for at vælge den ønskede kaffevariant med mælk.

- Vælg ☐ for at brygge sort SENSEO®-kaffe.
- Vælg ☐ for at brygge cappuccino.
- Vælg ☐ for at brygge latte macchiato.
- Vælg ☐ for at brygge café latte.

4 Hvis du har valgt sort SENSEO®-kaffe, skal du trykke på volumenknappen for at vælge den ønskede kaffemængde. Du kan også gøre kaffen stærkere eller mildere ved at variere kaffemængden.

- Vælg ☐ for lidt sort kaffe (80 ml).
- Vælg ☐ for en mellem sort kaffe (125 ml).
- Vælg ☐ for en stor sort kaffe (145 ml).

Bemærk: Du kan ikke bruge volumenknappen, når du har valgt en kaffevariant med mælk.

5 Placer en eller to kopper under kaffeudløbet. Drej knappen for at justere højden på drypbakken, så toppen af koppen er lige under udløbet.

Tip: Brug ikke kopper, der er for store, da kaffen så hurtigere bliver kold.

Mængden af kaffevarianter med mælk er:

- 160 ml til cappuccino ☐.
- 190 ml til latte macchiato ☐.
- 220 ml til café latte ☐.

Bemærk: Mængden af mælkevarianterne kan variere på grund af forskelle i mælkenes temperatur, mælketypen, hvor beskidt mælkebeholderindsatsen er osv.

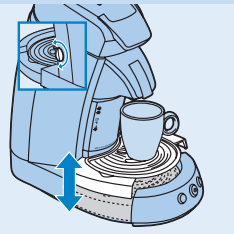
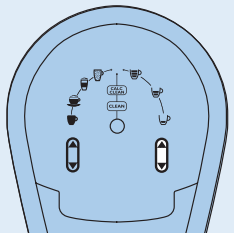
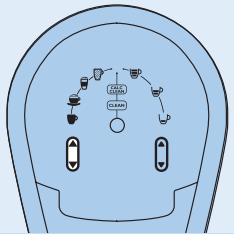
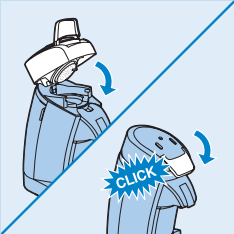

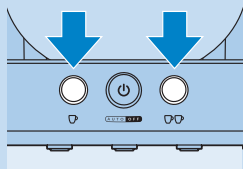

6 Tryk på knappen for det ønskede antal kopper SENSEO®-kaffe.

- Tryk på 1-kops-knappen ☐ for en enkelt kop.
- Tryk på 2-kops-knappen ☐☐ for to kopper.

Bemærk: Hvis der ikke er nok vand til at brygge 2 kopper sort SENSEO®-kaffe, eller hvis du har valgt en kaffevariant med mælk, lyser ringen om 2-kops-knappen ikke, og du kan ikke bruge denne knap.

☛ SENSEO®-kaffemaskinen begynder at brygge.

- Maskinen leverer automatisk den korrekte mængde vand og mælk afhængigt af den valgte kaffevariant.
- Bryggeprocessen kan til enhver tid afbrydes ved at trykke på on/off-knappen ☐. Hvis du efterfølgende tænder maskinen igen, gennemfører maskinen ikke automatisk den afbrudte bryggeproces.

Forsigtig: Tag aldrig vandtanken af, mens maskinen brygger, da dette vil bevirke, at maskinen indtager luft. Sker dette, vil den efterfølgende kop kun blive delvist fyldt.

Forsigtig: Fjern ikke mælkebeholderen under brygningen.

7 Fjern kaffepuden(erne) efter brug ved at tage pudeholderen ud af maskinen og tømme den.

Pas på, for der kan stadig være lidt vand/kaffe i kaffepuden(erne).

8 Når du har brygget en kaffevariant med mælk, skal du skylle mælkebeholderindsatsen øjeblikkeligt efter brug (se afsnittet "Skyl efter hver brug" i afsnittet "Rengøring").

Bemærk: Efter hver brug af mælkebeholderindsatsen blinker rengøringsindikatoren et par gange for at minde dig om, at du skal skylle mælkebeholderindsatsen.

Rengøring

Fare: Kom aldrig maskinen ned i vand eller anden væske.

Rengøring af mælkebeholderindsatsen

Følg vejledningen nedenfor for at sikre en pålidelig ydeevne af mælkebeholderindsatsen og gode opskumningsresultater:

- Skyl mælkebeholderindsatsen øjeblikkeligt efter brug, når du ikke skal skumme mælk igen med det samme. Efter hver brug blinker rengøringsindikatoren langsomt for at minde dig om, at du skal skylle mælkebeholderindsatsen. Se afsnittet "Skyl efter hver brug".
- Rengør mælkebeholderen, efter dagens sidste brug. Se afsnittet "Rengøring efter dagens sidste brug".

Bemærk: Maskinen vil kun kunne fremstille skum af god kvalitet, hvis du følger denne vejledning nøje.

Bemærk: Hvis skummet ikke er af god kvalitet, er mælkebeholderen sandsynligvis snavset. Rengør mælkebeholderindsatsen ved at følge vejledningen i afsnittet "Rengøring efter dagens sidste brug" nedenfor.

Skyl efter hver brug

- 1 Flyt udløseren til mælkebeholderen op, og fjern mælkebeholderen.

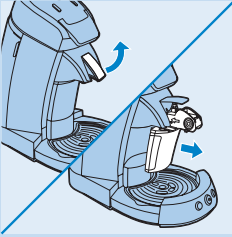

- 2 Skub udløseren til låget på mælkebeholderen, og fjern låget fra mælkebeholderen (2).

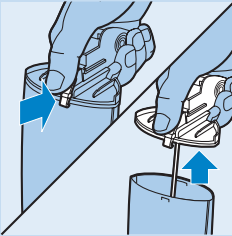

- 3 Hæld al resterende mælk i mælkebeholderen ud, og skyl mælkebeholderen let under vandhanen.

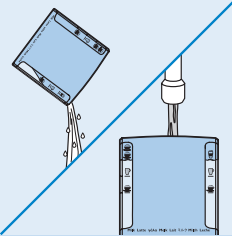

- 4 Fyld mælkebeholderen med koldt vand op til indikatoren for latte macchiato (2) eller 2 kopper cappuccino (2).

Bemærk: Fyld ikke mælkebeholderen med varmt eller koldt vand. Hvis du gør det, producerer maskinen kun damp og rengør ikke mælkebeholderindsatsen korrekt.

- 5 Sæt mælkebeholderindsatsen tilbage i maskinen, og placer en tom kop under kaffeudløbet.

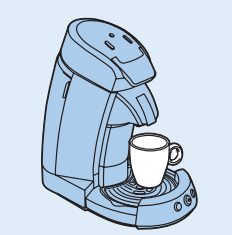

- 6 Tryk på knappen Clean.
 - Mælkebeholderindsatsen skyles.

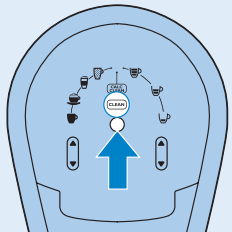

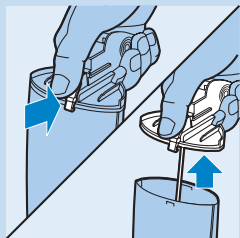
Rengøring efter dagens sidste brug

- 1 Skub udløseren til låget på mælkebeholderen (1), og fjern låget til mælkebeholderen (2).

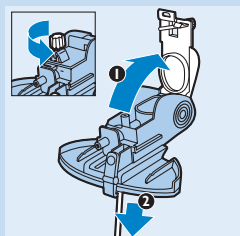

- 2 Åbn låget til mælkebeholderen ved at trække i og dreje let på knappen (1), og træk mælkerøret ud af låget (2).

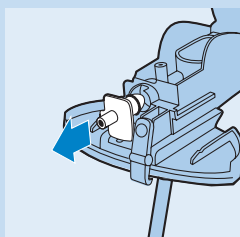

- 3 Træk dampindtaget ud af låget til mælkebeholderen.

Bemærk: Du kan kun trække dampudtaget ud af låget til mælkebeholderen, når låget til mælkebeholderen er åbent.

- 4 Rengør mælkebeholderen, låget til mælkebeholderen og mælkerøret i opvaskemaskinen eller med en opvaskebørste i varmt vand og lidt opvaskemiddel. Skyl delene med rent vand efter rengøringen.

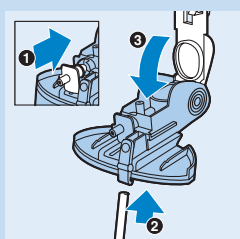

- 5 Skub dampindtaget tilbage (1), tilslut mælkerøret (2), og luk låget til mælkebeholderen (3).

Bemærk: Sørg for, at du skubber mælkerøret langt nok ind i tilslutningen, så hullerne i tilslutningen er dækket.

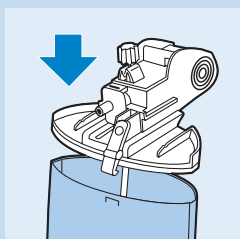

- 6 Fastgør låget på mælkebeholderen.

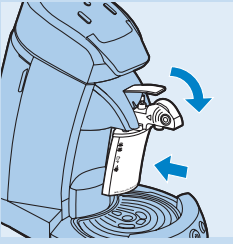

- 7 Placer mælkebeholderindsatsen i kaffemaskinen, og tryk udløseren til mælkebeholderen ned.

Bemærk: Sørg for, at delene til mælkebeholderens låg er tørre, før du samler låget igen.

Rengøring af maskinen

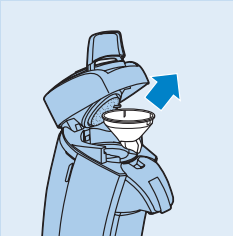

- 1 Tag altid stikket ud af stikkontakten, inden maskinen rengøres.
- 2 Maskinen rengøres udvendigt med en fugtig klud.
- 3 Fjern tragten.

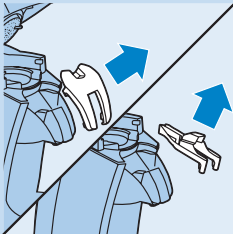

- 4 Fjern dækslet til kaffeudløbet, og tag kaffeudløbet ud af maskinen.

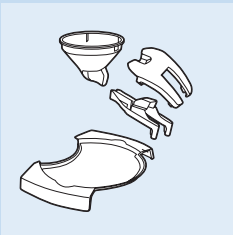

- 5 Vask dækslet til kaffeudløbet, kaffeudløb, tragt og drypbakke i varmt vand eventuelt tilsat lidt opvaskemiddel - eller i opvaskemaskinen.

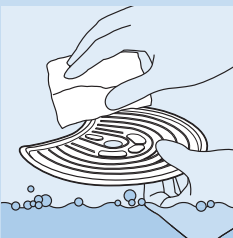

- 6 Hold kopristen i hånden, mens den skylles med varmt vand eventuelt tilsat lidt opvaskemiddel.

Kopristen kan også vaskes i opvaskemaskine.

Tag altid kopristen ud af maskinen, når den skal gøres ren og pas på, da kanten kan være skarp. Kopristen skal derfor behandles forsigtigt.

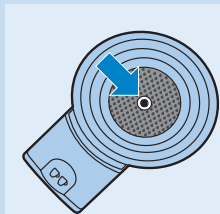

7 Rengør pudeholderne i varmt vand eventuelt tilsat lidt opvaskemiddel - eller i opvaskemaskinen.

Kontrollér, om sien i midten af pudeholderen er tilstoppet. Er dette tilfældet, fjernes tilstoppelsen ved at skylle pudeholderen under vandhanen. Brug om nødvendigt en opvaskebørste til at rense sien.



8 Rengør vandtanken med varmt vand eventuelt tilsat lidt opvaskemiddel.

Bemærk: Bruger du en opvaskebørste, skal du passe på, at du ikke kommer til at beskadige/ødelægge ventilen i bunden af vandtanken.

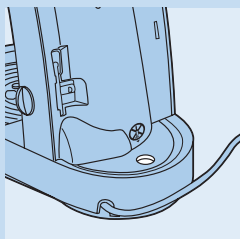

9 Brug ikke en genstand med skarpe kanter til at rengøre vandtilførslen på maskinen.

10 Skyl alle delene med rent vand efter rengøring, og sæt dem tilbage i maskinen.

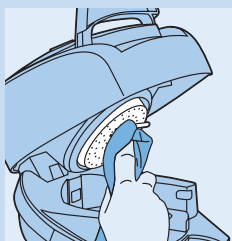

11 Rengør vandtilførselspladen med en fugtig klud.

Vær forsigtig, og pas på, at gummitætningsringen ikke kommer i klemme under vandtilførselspladen. Sker dette, vil kaffemaskinen lække vand!

Skylning af kaffemaskinen

Hvis du ikke har brugt kaffemaskinen i 3 dage, skal du skylle den igennem med rent vand, før du bruger den igen. Skyl maskinen igennem som følger:



- 1 Fyld vandtanken med koldt vand op til **MAX**-markeringen og sæt den tilbage i maskinen.

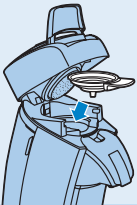

- 2 Sæt 1-kops-holderen ☐ eller 2-kops-holderen ☐☐ i maskinen uden kaffepude(r).
- 3 Luk låget, og tryk lågdølseren ned.

Bemærk: Sørg for, at lågdølseren er korrekt låst ved at trykke den ned, indtil den klikker på plads. Det er ikke muligt at skylle maskinen, når låget ikke er korrekt lukket.

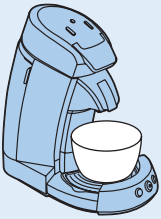

- 4 Sæt en skål (skal kunne rumme mindst 1,5 l) under kaffeudløbet til opsamling af vandet.

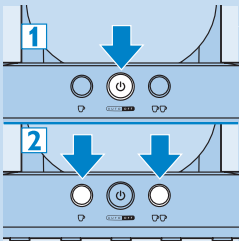

- 5 Tryk på on/off-knappen ☐ (1), og tryk derefter kort på 1-kops-knappen ☐ og 2-kops-knappen ☐☐ samtidigt (2).

Maskinen fyldes automatisk op med vand fra vandtanken. Mens det sker, kommer der vand ud af udløbet. Når gennemskylningsprocessen er færdig, slukker maskinen selv. Under skylningsprocessen støjer maskinen lidt mere end under en almindelig bryggeproces.

Afkalkning

Bemærk: Denne maskine er kun beregnet til husholdningsbrug. Den er ikke beregnet til professionel brug.

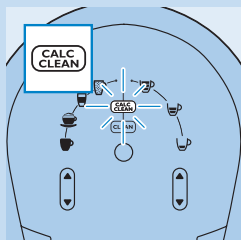

Tid til afkalkning

Bemærk: Afkalk maskinen, når Calc-Clean-indikatoren tænder.

Hvorfor skal man afkalke

Kalk aflejres inden i maskinen under brug. Det er vigtigt at afkalke SENSEO®-kaffemaskinen mindst hver 3. måned. Gode grunde til at huske afkalkning:

- Det forlænger din SENSEO®-kaffemaskines levetid
- Det sikrer den rette kopmængde
- Det sikrer kaffens temperatur
- Maskinen afgiver mindre støj under brygning
- Det forebygger funktionsfejl

Hvis afkalkningen ikke udføres korrekt, vil kalkpartikler blive efterladt i maskinen. Dette gør, at ny kalk hurtigere vil sætte sig fast, og det kan føre til varig og uoprettelig skade på maskinen.

Brug det rette afkalkningsmiddel

Kun afkalkningsmiddel, der er baseret på citronsyre, bør bruges til at afkalke din SENSEO®-maskine. Denne type afkalkningsmiddel afkalke apparatet uden at skade det. Se mængdeforhold under "Afkalkningsprocedure" nedenfor. En afkalkningsblanding kan kun bruges én gang. Afkalkningsblandingen har ingen effekt efter brug.

Brug aldrig et afkalkningsmiddel, der er baseret på mineralisk syre, som f.eks. svovlsyre, saltsyre, sulfaminsyre eller eddikesyre (f.eks. eddike). Disse afkalkningsmidler kan skade din SENSEO®-kaffemaskine.

Afkalkningsprocedure

- 1** Bland 50 g citronsyre med 1 l vand i et litermål. Rør rundt indtil pulveret er helt opløst.
- 2** Tag vandtanken af.
- 3** Tag Calc-Clean-værktøjet ud af fordybningen bag på maskinen.
- 4** Fjern mælkebeholderindsatsen fra maskinen.

- 5** Indsæt Calc-Clean-værktøjet i kaffeudløbet.

Bemærk: Skub Calc-Clean-værktøjet ind i maskinen, indtil det låser på plads med et klik.

- 6** Tryk udløseren til mælkebeholderen ned.
- 7** Fyld vandtanken med afkalkningsblandingen til MAX-markeringen. Sæt derefter vandbeholderen tilbage i kaffemaskinen.

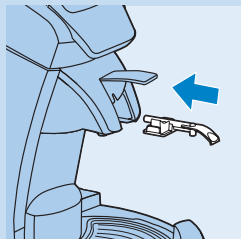
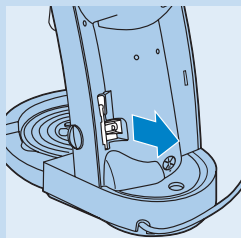
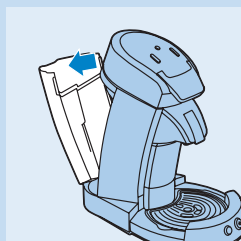

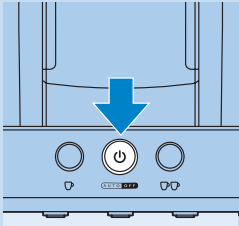

8 Tryk på on/off-knappen .

Maskinen er klar til brug, når indikatoren lyser konstant.

9 Anbring 1-kops-pudeholderen  i kaffemaskinen. Luk låget, og sørg for, at det er lukket korrekt.

Bemærk: Det anbefales at lægge en brugt kaffepude i pudeholderen, når maskinen afkalkes. Puden vil fungere som et "filter", så det undgås, at sien i pudeholderen tilstoppes af kalkpartikler.

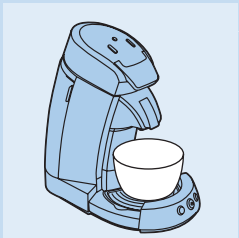

10 Sæt en skål, der kan rumme mindst 1,5 l, under udløbet til opsamling af afkalkningsblandingen.

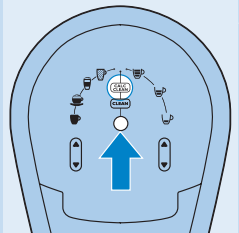

11 Tryk på knappen Calc-Clean for at starte afkalkningsprogrammet.

- ▶ I løbet af afkalkningsprogrammet holder maskinen pause et par gange for at fjerne kalkaflejringer fra SENSEO®-maskinens inderside.
- ▶ Under afkalkningsprogrammet lyser indikatorerne på lågets kontrolpanel skiftevis for at angive, at maskinen afkalker.

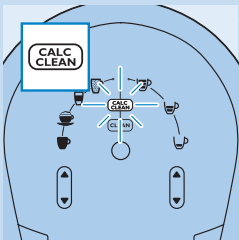

- ▶ Afkalkningsprogrammet tager ca. 35 minutter. Når programmet er slut, blinker Calc-Clean-indikatoren hurtigt.

⚠ Afbryd aldrig afkalkningsprocessen!

⚠ SENSEO®-kaffemaskinen må aldrig afkalkes, mens låget er åbent. Sørg for, at låget er korrekt fastlåst.

12 Tøm vandtanken, skyl og fyld den med rent vand.

Forsigtig: Fyld ikke vandbeholderen med varmt vand eller afkalkningsblanding, der har været brugt.

13 Tryk på Calc-Clean-knappen for at skylle maskinen.

Bemærk: Skylleprocessen tager et par minutter.

14 Fjern puden fra pudeholderen, og rengør pudeholderen for at forhindre, at sien i midten bliver tilstoppet.

15 Skyl maskinen igen ved at gentage trin 12 og 13.

16 Fjern Calc-Clean-værktøjet fra kaffeudløbet. Indsæt Calc-Clean-værktøjet igen i fordybningen bag på maskinen.

Afkalkningsprogrammet er nu gennemført, og maskinen er klar til at brygge kaffe igen.

Frostfri opbevaring

Hvis kaffemaskinen allerede har været i brug og derfor er blevet skyllet igennem med vand, må den kun anvendes og opbevares et sted, hvor temperaturen ikke kommer under frysepunktet, for at undgå beskadigelse.

Udskiftning

Alle aftagelige dele kan bestilles via din Philips-forhandler.

Miljøhensyn



- Apparatet må ikke smides ud sammen med almindeligt husholdningsaffald, når det til sin tid kasseres. Aflever det i stedet på en kommunal genbrugsstation. På den måde er du med til at beskytte miljøet.

Reklamerationsret og service

For alle yderligere oplysninger eller ved eventuelle problemer med apparatet henvises til vedlagte "World-Wide Guarantee" folder eller Philips' hjemmeside på adressen: www.philips.com. Du kan også kontakte et Philips-kundecenter:

Telefonnumre for Danmark: 80 88 28 14

- UK: 0845 601 0354 (lokal takst)
- NL: 0900 8407 (€ 0,10/min.)
- BE: 078 250 145 (€ 0,06/min.)
- F: 0821 61 16 55 (€ 0,09/min.)
- DE: 01803 386 852 (€ 0,09/min.)
- A: 0810 000 205 (€ 0,07/min.)
- CH: 0844 800 544
- DK: 3525 8759

Du kan finde telefonnumre på andre lande i folderen "World-Wide Guarantee". Hvis der ikke findes et kundecenter i dit land, bedes du kontakte din lokale Philips-forhandler.

Ved køb af Philips SENSEO®-kaffemaskinen afgiver Sara Lee/Merrild eller Philips ingen af deres patentrettigheder – ligesom køber ikke opnår licens i henhold til disse patenter.

Fejlfinding

Eventuelle problemer kan muligvis løses ved hjælp af fejlsøgningsguiden. I modsat fald - eller hvis du har yderligere spørgsmål - se venligst afsnittet "Reklamerationsret & Service".

Problem	Løsning
SENSEO®-maskinen producerer mindre kaffe end normalt.	<p>1. Sien/hullet i midten af pudeholderen kan være tilstoppet. Prøv at fjerne tilstoppelsen ved at skylle pudeholderen under vandhanen. Du kan om nødvendigt bruge en opvaskebørste til at fjerne tilstoppelsen fra sien eller en nål til at fjerne den fra hullet. Du kan undgå dette problem ved aldrig at putte for meget kaffe (beregnet til filterkaffe) i SENSEO®-maskinens pudeholder. Du kan forhindre kaffepuderne i at revne ved at placere dem i pudeholderen med den buede flade nedad.</p>
	<p>2. Indersiden af SENSEO®-maskinen kan være tilstoppet af kalkrester. Afkalk maskinen ved at følge instruktionerne i afsnittet "Afkalkning" i brugervejledningen. Brug et citronsyrebaseret afkalkningsmiddel. Brug ikke hvid eddike til at afkalke maskinen. Du kan også købe et afkalkningsmiddel, der er særligt udviklet af Philips til SENSEO®-maskinen: type HD7006. Dette afkalkningsmiddel fås i pakker med tre poser og sælges til en pris af €4,99.</p>
	<p>3. Du kan have valgt en mindre mængde sort kaffe. Kontroller valg af volumen på kontrolpanelet oven på maskinen. Ved at trykke på volumenknappen kan du vælge en lille (80 ml), mellem (125 ml) eller stor (145 ml) mængde sort kaffe.</p>
Når jeg brygger en kaffevariant med mælk, er mængden ikke, som jeg forventede.	<p>1. Det kan være, du ikke har fyldt mælkebeholderen op til det påkrævede niveau. Kontroller, at mælkebeholderen er fyldt op til niveauet for den valgte kaffevariant. Ikoner på mælkebeholderen angiver det påkrævede niveau for de forskellige kaffevarianter med mælk.</p>
	<p>2. Mælkebeholderindsatsen kan være beskidt. Rengør mælkebeholderen i overensstemmelse med instruktionerne under overskriften "Rengøring efter dagens sidste brug" i afsnittet "Rengøring".</p>
	<p>3. Kaffevarianterne med mælk kræver forskellige kopstørrelser: Latte macchiato kræver en kop med plads til 260 ml. Café latte kræver en kop med plads til 220 ml, og cappuccino kræver en kop med plads til 180 ml. Du kan prøve en anden kaffevariant med mælk, hvis du vil have mere eller mindre kaffe. Varianterne smager også forskelligt og har forskellige forhold af kaffe og mælk, så prøv dem alle for at finde din favorit.</p>
SENSEO®-maskinen drypper for lang tid efter brug.	<p>1. Det er normalt, at maskinen drypper en smule. Drypbakken vil opfange dråberne, og du kan let fjerne drypbakken og drypbakkens dæksel for at rengøre dem.</p>
	<p>2. Hvis SENSEO®-maskinen fortsætter med at dryppe i mere end 1½ minut efter brygningen, skal maskinen undersøges, så problemet og den bedste løsning kan fastslås. Vi anbefaler derfor, at du afleverer maskinen hos din forhandler eller et Philips Kundecenter.</p>
Når jeg brygger 2 kopper sort kaffe, bliver kopperne ikke fyldt lige meget.	<p>1. En af kaffeudløbets udløbsåbninger kan være tilstoppet. Rengør kaffeudløbet og dets dæksel med en opvaskebørste og opvaskemiddel. Du kan også putte kaffeudløbet og dækslet i opvaskemaskinen. Se afsnittet "Rengøring" i brugervejledningen for at få flere oplysninger.</p>
	<p>2. Det kan være, at SENSEO®-maskinen ikke står på et plant underlag. Stil SENSEO®-maskinen på et plant underlag for at sikre, at begge kopper bliver fyldt lige meget.</p>

Problem	Løsning
	<p>3. Måske bruger du de forkerte kaffepuder. Vi anbefaler, at du bruger Douwe Egberts SENSEO®-kaffepuder. SENSEO®-kaffemaskinen er udviklet i samarbejde med Douwe Egberts. Brug af Douwe Egberts SENSEO®-kaffepuder i SENSEO®-maskinen giver det bedste resultat.</p>
Kaffen er for tynd.	<p>1. Måske er kaffepuden placeret forkert i pudeholderen. Anbring kaffepuden i midten af pudeholderen med den buede flade nedad.</p>
	<p>2. Du kan ved en fejltagelse have brugt den samme kaffepude to gange. Brug en ny kaffepude til hver kop, du brygger.</p>
	<p>3. Du kan have brugt den forkerte pudeholder eller det forkerte antal kaffepuder. Brug 1 kaffepude sammen med 1-kops-pudeholderen og 1-kops-knappen. Brug 2 kaffepuder sammen med 2-kops-pudeholderen og 2-kops-knappen.</p>
	<p>4. Du har valgt en stor mængde kaffe (kun ved "sort" kaffe). Tryk på volumenknappen for at vælge en mindre mængde sort kaffe for at give din kaffe en stærkere smag.</p>
	<p>5. Du har valgt en kaffepude med mild smag. Vi anbefaler dig at prøve dig frem med andre kaffepuder, f.eks. Dark Roast, hvis du ønsker en stærkere smag.</p>
	<p>6. Hvis du foretrækker stærk kaffe, kan du også prøve at bruge 2 kaffepuder i 2-kops-holderen og trykke på 1-kops-knappen.</p>
Kaffen er for stærk.	<p>1. Du kan være kommet til at trykke på 1-kops-knappen, da du ville brygge to kopper kaffe. Prøv, om kaffen smager godt, når du trykker på 2-kops-knappen, når du vil brygge to kopper kaffe på samme tid.</p>
	<p>2. Du kan have valgt en mindre mængde kaffe (kun ved "sort" kaffe). Tryk på volumenknappen for at vælge en større mængde sort kaffe for at give din kaffe en mindre stærk smag.</p>
	<p>3. Hvis du har brugt Dark Roast-kaffepuder eller almindelige kaffepuder, er disse varianter for stærke. Vi anbefaler, at du prøver Mild Roast, der har en mildere smag.</p>
	<p>4. Hvis Mild Roast eller Decaffeinated (koffeinfri) kaffe er for stærkt, kan du trykke på volumenknappen for at vælge en større mængde sort kaffe, så kaffen bliver mindre stærk.</p>
	<p>5. Du kan have brugt den forkerte pudeholder eller det forkerte antal kaffepuder. Brug 1 kaffepude sammen med 1-kops-pudeholderen og 1-kops-knappen. Brug 2 kaffepuder sammen med 2-kops-pudeholderen og 2-kops-knappen.</p>
Sikringen afbryder strømforsyningen, når jeg tænder for SENSEO®-maskinen eller under brug.	<p>Afbryd andre apparater, der er forbundet til det samme kredsløb. Sæt derefter SENSEO®-maskinens stik i igen for at kontrollere, om sikringen stadig afbryder strømmen. Hvis den gør det, skal du aflevere SENSEO®-maskinen til din forhandler eller et Philips Kundecenter. SENSEO® Café Latte har et maksimalt strømforbrug på 2650 W.</p>

Problem	Løsning
Når jeg brygger sort SENSEO®-kaffe, er kaffen kold/ikke varm nok.	<p>1. Maskinen kan være tilstoppet med kalkrester. Afkalk maskinen ved at følge instruktionerne i afsnittet "Afkalkning" i brugervejledningen. Brug et afkalkningsmiddel baseret på citronsyre. Brug ikke hvid eddike til at afkalke maskinen.</p> <p>2. Du har brugt for store kopper. Kaffe bliver hurtigere kold i store kopper. Brug 100 ml kopper, når du brygger en lille mængde sort kaffe. Brug 150 ml kopper, når du brygger en mellemstor mængde sort kaffe. Brug 170 ml kopper, når du brygger en stor mængde sort kaffe.</p>
	<p>3. Du har ikke forvarmet kopperne. For at holde kaffen varm i længere tid kan du forvarme kopperne med varmt vand. Den bedste måde at gøre dette på er at trykke på 1-kops-knappen uden at bruge en kaffepude.</p>
Kaffevarianterne med mælk er ikke varme nok.	<p>1. Du har ikke forvarmet kopperne. For at holde kaffen varm i længere tid kan du forvarme kopperne med varmt vand. Den bedste måde at gøre dette på er at trykke på 1-kops-knappen uden at bruge en kaffepude.</p> <p>2. Du har brugt for store kopper. Brug ikke for store kopper, da kaffen bliver hurtigere kold i for store kopper. Brug en 180 ml kop til cappuccino, brug en 260 ml kop til latte macchiato, og brug en 220 ml kop til café latte.</p>
En del af SENSEO®-maskinen mangler, er beskadiget eller ødelagt.	<p>SENSEO®-maskinen skal undersøges for at fastslå årsagen til problemet og den bedste løsning. Vi anbefaler, at du afleverer din SENSEO®-maskine hos din forhandler eller et Philips Kundecenter.</p>
SENSEO®-maskinen er utæt.	<p>1. Måske har du ikke placeret kaffepuden korrekt i pudeholderen. Hvis kaffepuden ikke placeres korrekt i midten af pudeholderen, kan vand trænge ud ved pudens kant. Kaffepuden skal placeres korrekt i midten af pudeholderen med den buede flade nedad. Når du bruger to puder oven på hinanden, skal du sørge for, at begge puders buede flader vender nedad og trykke puderne let ned i 2-kops-pudeholderen. Du skal også sørge for, at kaffen i puden/puderne er jævnt fordelt.</p>
	<p>2. Kaffeudløbet kan være tilstoppet. Fjern dækslet til kaffeudløbet, og tag kaffeudløbet ud af maskinen. Rengør kaffeudløbet og dets dæksel med en opvaskebørste og lidt opvaskemiddel eller i opvaskemaskinen.</p> <p>3. Vandtanken er beskadiget/ødelagt. Vandtanken skal udskiftes. Du kan få en ny vandtank hos din forhandler eller et Philips Kundecenter.</p>
	<p>4. Det er normalt, at en smule vand drypper fra bunden af vandtanken, når du fjerner den fra maskinen eller anbringer den i maskinen.</p>
	<p>5. Tætningsringen kan sidde fast under kanten af vandtilførselspladen i maskinens låg. Træk forsigtigt den del af tætningsringen, der sidder fast under vandtilførselspladen, ud.</p>
	<p>6. Måske har du fyldt vand i vandtanken til over MAX-markeringen. Når du kommer for meget vand i vandtanken, kan vandet løbe ud over kanten, når du sætter vandtanken tilbage i maskinen. Hæld noget vand fra, så vandtanken ikke indeholder for meget vand.</p>
	<p>7. Drypbakken løber over, fordi den ikke er blevet tømt i tide. Tøm drypbakken.</p>

Problem	Løsning
Vand drypper fra bunden af vandtanken.	Når vandtanken fjernes, eller en fuld vandtank sættes tilbage, er det normalt, at der løber nogle dråber ud af vandtankens bund.
Låget kan ikke lukkes.	1. Du kan have anbragt for mange kaffepuder i pudeholderen. Kontroller, om du har brugt den rigtige pudeholder. Brug 2 kaffepuder oven på hinanden i den dybere 2-kops-pudeholder. Brug 1 kaffepude i 1-kops-pudeholderen.
	2. Måske klæber en brugt kaffepude til vandtilførselspladen. Fjern den brugte pude.
	3. Pudeholderen er ikke placeret korrekt i maskinen, og du kan derfor ikke lukke låget. Hvis pudeholderen er bare en smule skæv, kan låget ikke lukkes. Placer pudeholderen korrekt i maskinen.
	4. Du kan have brugt en forkert type pudeholder. Sørg for, at du bruger de pudeholdere, der er udviklet specielt til SENSEO® Café Latte.
Lysindikatoren på on/off-knappen blinker hurtigt.	1. Når lysindikatoren blinker, og lysringene om 1-kops- og 2-kops-knapperne er slukkede, er der ikke nok vand i vandtanken til at brygge en kop kaffe. For at kunne brygge en kop kaffe skal vandniveauet i vandtanken være over 1-kops-MIN-markeringen. For at kunne brygge to kopper kaffe skal vandniveauet i vandtanken være over 2-kops-MIN-markeringen. Hvis vandet er over 1-kops-MIN-markeringen, men under 2-kops-MIN-markeringen, er lysringen om 2-kops-knappen slukket. I så fald kan du stadig brygge 1 kop kaffe, før indikatorlyset begynder at blinke, og lysringen om 1-kops-knappen slukkes
	2. Du har valgt en kaffevariant med mælk (cappuccino, café latte, latte macchiato), men du har ikke placeret mælkebeholderen i maskinen, eller den er ikke placeret korrekt. Placer en mælkebeholder fyldt med mælk i maskinen, hvis du vil brygge en kaffevariant med mælk.
	3. Vandtanken er ikke placeret korrekt. Fjern vandtanken, og placer den korrekt i maskinen.
	4. Låget er måske ikke trykket ordentligt ned. Kontroller, om låseklemmen er trykket helt ned.
	5. Vandtankens ventil sidder fast. Kontroller, om ventilen sidder fast, når du fylder vandtanken med vand. Hvis ventilen ikke bevæger sig, skal vandtanken undersøges af din forhandler eller et Philips Kundecenter.
	6. Måske bruger du SENSEO®-maskinen i et rum med en temperatur på under 10 grader celsius. SENSEO®-maskinen fungerer ikke i temperaturer på under 10 grader celsius. Kontroller, om SENSEO®-maskinen fungerer normalt, når du bruger den i et rum med en temperatur på over 10 grader celsius.
Der er ikke noget skumlag på kaffen.	Kaffeudløbet er sandsynligvis beskidt og skal rengøres. Fjern dækslet til kaffeudløbet, og tag kaffeudløbet ud af maskinen. Rengør kaffeudløbet og dets dæksel med en opvaskebørste og lidt opvaskemiddel eller i opvaskemaskinen.

Problem	Løsning
	<p>Måske har du brugt de forkerte kaffepuder. Vi anbefaler, at du bruger SENSEO®-kaffepuder, da de er særligt udviklet af Merrild til SENSEO®-kaffemaskinen for at give dig kaffe med en fyldig, rund smag og et lækkert skumlag.</p>
<p>SENSEO®-maskinen skyller ikke.</p>	<p>1. Måske er vandtanken ikke placeret korrekt, eller måske er der ikke nok vand i vandtanken. Kontroller, om SENSEO®-maskinen fungerer ordentligt, når du er sikker på, at vandtanken er placeret korrekt, og der er nok vand i den, dvs. vandtanken er fyldt op til MAX-markeringen.</p>
	<p>2. Måske har du ikke udført skylleproceduren korrekt. Følg disse trin for at skylle maskinen. Fyld vandtanken op til MAX-markeringen. Tryk på on/off-knappen, og tryk derefter kort på 1-kops-knappen og 2-kops-knappen på samme tid. Det tager lidt tid, før SENSEO®-maskinen begynder at skylle.</p>
	<p>3. Det rum, du har placeret SENSEO®-maskinen i, er muligvis for køldt. Sørg for, at SENSEO®-maskinen står i et rum, hvor temperaturen er over 10 grader celsius. SENSEO®-maskinen virker ikke ordentligt ved temperaturer under 10 grader celsius.</p>
	<p>4. Låget er muligvis ikke trykket ordentligt ned. Sørg for, at låget er lukket og låst ordentligt fast, før du bruger maskinen.</p>
	<p>5. Måske har du ikke sat mælkebeholderen i maskinen. Du kan kun skylle maskinen, hvis mælkebeholderen er sat i.</p>
<p>SENSEO®-maskinen virker ikke i min båd/lastbil/campingvogn.</p>	<p>På grund af dens strømforbrug er SENSEO®-maskinen ikke egnet til brug sammen med en transformer. Brug af maskinen sammen med en transformer kan endda føre til farlige situationer.</p>
<p>SENSEO®-maskinen vibrerer kraftigt.</p>	<p>Du har placeret SENSEO®-maskinen på et ustabil underlag eller på et køkkenbord af rustfrit stål. Det er normalt for SENSEO®-maskinen at vibrere en smule. Placer altid SENSEO®-maskinen på et stabilt, fladt underlag og helst ikke på et køkkenbord af rustfrit stål.</p>
<p>SENSEO®-maskinen går i stå under brygningen.</p>	<p>1. Du kan have sluttet for mange apparater til det samme kredsløb. Afbryd nogle af de apparater, der er sluttet til samme kredsløb (tal med en elektriker, hvis du er usikker). Efter du har afbrudt de andre apparater, skal du prøve at slutte SENSEO®-maskinen til igen og kontrollere, om den virker ordentligt. Hvis sikringen afbryder strømforsyningen igen, anbefaler vi, at du afleverer SENSEO®-maskinen hos din forhandler eller et Philips Kundecenter.</p>
	<p>2. SENSEO®-maskinen kan også være ophørt med at fungere under bryggeprocessen pga. en teknisk defekt. Såfremt dette er tilfældet, skal SENSEO®-maskinen undersøges for at finde årsagen til problemet og den bedste løsning. Vi anbefaler derfor, at du afleverer SENSEO®-maskinen hos din forhandler eller et Philips Kundecenter.</p>
<p>Der kommer damp ud af SENSEO®-maskinen under bryggeprocessen.</p>	<p>1. Når du brygger en kaffevariant med mælk, kan der slippe lidt damp ud af maskinen. For at sikre en perfekt kop kaffe og minimere dampudslip skal mælkebeholderen fyldes op til det niveau, der kræves til kaffevarianten.</p>
	<p>2. Du har muligvis glemt at fylde mælkebeholderen, inden du bryggede en kaffevariant med mælk. Fyld mælkebeholderen op til det niveau, der kræves til kaffevarianten.</p>

Problem	Løsning
	3. Du har trykket på knappen Clean/Calc-Clean for at skylle mælkebeholderindsatsen. Der kræves fuld kraft på dampen for at skylle mælkebeholderen grundigt. Derfor kan der slippe mere damp ud under skylningen end ved normal brug.
	4. Du har muligvis fyldt mælkebeholderen med varmt vand til skylning. Fyld mælkebeholderen med koldt vand.
	5. Mælkerøret er ikke forbundet til mælkebeholderens låg. Forbind mælkerøret til mælkebeholderens låg.
Låget kan ikke åbnes.	Der er muligvis opstået et vakuum under låget. Træk udløseren så langt op, som den kan komme, og vent 24 timer, inden du åbner låget. Det kan være, at du skal lægge kræfter i for at åbne låget. Når låget er blevet åbnet, skal du kontrollere, om sien/hullet i midten af pudeholderen er tilstoppet. Fjern tilstoppelsen ved at skylle pudeholderen under vandhanen. Du kan om nødvendigt bruge en opvaskebørste til at fjerne tilstoppelsen fra sien eller en nål til at fjerne den fra hullet. Du kan undgå dette problem ved aldrig at putte formalet kaffe (beregnet til filterkaffe) i pudeholderen. Du kan forhindre kaffepuder i at revne ved at placere dem i pudeholderen med den buede flade nedad. Kontroller, at kaffen i puden er jævnt fordelt, når du placerer puden i pudeholderen, og pres puden forsigtigt ned i pudeholderen. Hvis låget ikke kan åbnes, eller problemet opstår gentagne gange, skal du aflevere maskinen hos din forhandler eller et Philips Kundecenter.
	Sørg for ikke at flytte SENSEO®-maskinen. Man kan ikke fremskynde åbning af låget ved at flytte maskinen, placere den udendørs eller flytte den til kølige omgivelser.
	Sæt IKKE SENSEO®-maskinen i køleskabet eller i fryseren - det vil ikke kunne fremskynde åbning af låget.
Vandtanken passer tilsyneladende ikke.	Der er altid en lille synlig sprække mellem vandtanken og maskinen. Det er normalt. Sæt vandtanken korrekt på maskinen.
Jeg har lige købt en SENSEO®-maskine, men knapperne virker ikke, så jeg kan ikke brygge kaffe.	Du skal skylle maskinen igennem, inden du bruger den til at brygge kaffe. Følg nedenstående trin for at skylle maskinen igennem (se også afsnittet "Før apparatet tages i brug første gang" i brugervejledningen). • Fyld vandtanken til MAX-markeringen. • Sørg for, at mælkebeholderen sidder rigtigt. • Åbn låget. • Sæt 1-kops- eller 2-kops-holderen i maskinen uden kaffepude(r). • Luk låget, og tryk låseklemmen ned. • Sæt stikket i en stikkontakt med jordforbindelse • Sæt en skål (skal kunne rumme mindst 1,5 liter) under kaffeudløbet til opsamling af vandet • Tryk på on/off-knappen, og tryk derefter kort på 1-kops-knappen og 2-kops-knappen samtidigt • Vandkøgen fyldes automatisk med vand fra vandtanken. Dette tager lidt tid (ca. 90 til 150 sekunder). Maskinen slukker automatisk, når gennemskylningsprocessen er slut. Maskinen støjer lidt mere, når den gennemskylles, end under en normal bryggeproces.

Problem	Løsning
SENSEO®-maskinen larmer temmelig meget, når jeg brygger en kaffevariant med mælk eller gennemskyller mælkebeholderindsatsen.	Der kræves damptryk for at brygge en perfekt kop kaffe med mælkeskum. Derfor er det normalt, at du hører en hvæsende lyd. Maskinen larmer mere under skylning, fordi der skal bruges mere damptryk til skylning af mælkebeholderindsatsen end til fremstilling af mælkeskum.
SENSEO®-maskinen laver ikke godt eller tilstrækkelig meget mælkeskum.	<p>1. Mælkebeholderindsatsen kan være beskidt. Rengør mælkebeholderen i overensstemmelse med instruktionerne under overskriften "Rengøring efter dagens sidste brug" i afsnittet "Rengøring".</p> <p>2. Den mælk, du har brugt, er muligvis ikke kold nok. Sørg for at bruge kold mælk direkte fra køleskabet (5 - 8 °C).</p> <p>3. Du kan have brugt ris- eller sojamælk. Man kan ikke lave godt mælkeskum af denne type mælk. Brug en anden type mælk til den perfekte kop kaffe med mælkeskum.</p>
Kan mælkebeholderlåget åbnes og rengøres?	Hvis du vil rengøre mælkebeholderlåget, skal du trykke på udløseren og fjerne låget fra mælkebeholderen. Åbn dækslet til mælkebeholderlåget ved at trække i og dreje let på knappen, og fjern mælkerøret. Hvis du vil rengøre mælkebeholderen ekstra grundigt, kan du også fjerne dampindtaget. Se rengøringsinstruktionerne under overskriften "Rengøring efter dagens sidste brug" i afsnittet "Rengøring".
Hvad bruges knappen Clean/Calc-Clean til?	Denne knap bruges til at skylle mælkebeholderindsatsen med friskt, koldt vand straks efter brug. Knappen bruges også til at afkalke maskinen, når Calc-Clean-indikatoren tænder.
Lysringen rundt om 2-kops-knappen er slukket, og jeg kan ikke betjene denne knap.	<p>1. Du har valgt at brygge to kopper sort kaffe, og lysringen rundt om 2-kops-knappen er slukket, fordi der ikke nok vand i vandtanken til to kopper sort kaffe. Fyld vandtanken.</p> <p>2. Hvis du har valgt en kaffevariant med mælk, kan du kun brygge 1 kop ad gangen. Derfor er lysringen rundt om 2-kops-knappen slukket, og kun lysringen rundt om 1-kops-knappen er tændt.</p>
Clean-indikatoren blinker langsomt.	Når du har brygget en kaffevariant med mælk, begynder Clean-indikatoren at blinke for at minde dig om, at du skal skylle mælkebeholderindsatsen (se afsnittet "Rengøring").
Calc-Clean-indikatoren er tændt hele tiden.	Calc-Clean-indikatoren tændes, når du skal afkalke maskinen. Det sker, efter at du har brygget 1000 kopper sort SENSEO®-kaffe eller 500 kopper cappuccino, latte macchiato eller café latte. Afkalk din SENSEO®-maskine ved at følge instruktionerne i afsnittet "Afkalkning". Når Calc-Clean-indikatoren blinker hurtigt, er afkalkningsprogrammet slut.
Jeg har trykket på Clean/Calc-Clean-knappen, men maskinen virker ikke.	<p>1. Hvis du vil skylle mælkebeholderindsatsen, skal du sørge for, at mælkebeholderen er placeret korrekt og er fyldt med koldt vand.</p> <p>2. Hvis du vil afkalke maskinen, skal du sørge for, at Calc-Clean-værktøjet er placeret korrekt. Se afsnittet "Afkalkning" i brugervejledningen for at få yderligere oplysninger.</p>

Problem	Løsning
	3. Måske har du slukket for maskinen. Maskinen har brug for tid til at varme op, før den kan rengøres.
Calc-Clean-indikatoren er tændt hele tiden.	1. Afkalkningsprogrammet er ikke færdigt, eller du har ikke udført afkalkningsproceduren korrekt. Følg instruktionerne i afsnittet "Afkalkning" i brugervejledningen for at afkalke maskinen. 2. Du har sandsynligvis glemt at fjerne Calc-Clean-værktøjet. Efter du er færdig med afkalkningsproceduren, dvs. har kørt afkalkningsprogrammet og derefter skyllet maskinen med vand to gange, skal du fjerne Calc-Clean-værktøjet fra kaffeudløbet.
Jeg kan ikke fastgøre låget på mælkebeholderen.	Skub først den bageste ende af mælkebeholderens låg (enden uden udløser) hen på kanten af mælkebeholderen. Skub derefter den anden ende af mælkebeholderens låg nedad og fremad, indtil udløseren klikker på plads.
Jeg kan ikke placere mælkebeholderen i apparatet.	1. Du har måske prøvet at placere mælkebeholderen i maskinen med den forkerte side forrest. Sørg for, at indholdsindikatorikonerne vender udad, og at mælkebeholderen isættes i samme retning som pilene på mælkebeholderlåget. 2. Du har sandsynligvis ikke sat mælkebeholderen i maskinen i den rigtige højde. Det er også vigtigt, at du isætter mælkebeholderen vandret. Hvis du isætter den i den korrekte højde og holder den vandret, glider glideribberne let ind i rillerne på indersiden af maskinen. 3. Sørg for, at mælkebeholderens låg er lukket ordentligt. Hvis mælkebeholderens låg ikke er lukket ordentligt, stikker dets knap for langt ud, og det er umuligt at sætte mælkebeholderen i maskinen.
Jeg kan ikke trykke på 2-kops-knappen.	1. Når du har valgt en kaffevariant med mælk, er lysringen om 2-kops-knappen slukket, og 2-kops-knappen virker ikke, fordi du kun kan brygge én kop kaffe med mælk ad gangen. 2. Lysringen om 2-kops-knappen lyser ikke, og knappen virker ikke, fordi der ikke er nok vand i vandtanken til 2 kopper sort kaffe. 3. Vandtankens ventil sidder fast. Kontroller, om ventilen sidder fast, når du fylder vandtanken med vand. Hvis ventilen ikke bevæger sig, skal vandtanken undersøges af din forhandler eller et Philips Kundecenter.
Der er stadig mælk i mælkebeholderen efter brygning af en kaffevariant med mælk.	1. Måske har du fyldt mælkebeholderen til over det niveau, der er påkrævet til den kaffevariant, du ville brygge. 2. Det er normalt, at der er lidt mælk tilbage efter brygning af en kaffevariant med mælk. Den ekstra mælk er nødvendig, for at skummet bliver godt.
Jeg har mistet en del af SENSEO®-maskinen.	Vi anbefaler; at du tager maskinen med hen til din forhandler eller et Philips Kundecenter.
Kan jeg købe en ny eller en ekstra mælkebeholder?	Du kan købe en ekstra mælkebeholder. Dens typenummer er HD7010.

Problem	Løsning
Drypbakken bevæger sig ikke, når jeg drejer på knappen.	Kontroller, om noget af den tape, der blev brugt til at sikre drypbakken og kopristen under transporten, stadig sidder der.
On/off-indikatoren lyser konstant, men lysringen om 1-kops- og 2-kops-knapperne er ikke tændt, og de to knapper virker ikke.	Apparatets låg er ikke lukket ordentligt, og låseklemmen er ikke låst. Sørg for, at låget er lukket, og at låseklemmen er låst.
On/off-indikatoren lyser konstant, men lysringen om 1-kops- og 2-kops-knapperne er ikke tændt.	<p>1. Når on/off-indikatoren er tændt, og ringen om 2-kops-knappen er slukket, men ringen om 1-kops-knappen er tændt, kan det være et tegn på, at der stadig er nok vand i vandtanken til at brygge en kop kaffe, men ikke to kopper.</p> <p>2. Når der er nok vand i vandtanken til mindst to kopper kaffe, og lysringen om 2-kops-knappen er slukket, skal du kontrollere, om 2-kops-knappen virker. Hvis maskinen begynder at brygge kaffe, når du trykker på 2-kops-knappen, er lysringen i stykker. Aflever maskinen hos din forhandler eller et Philips Kundecenter for at få lysringen udskiftet.</p> <p>3. Når on/off-indikatoren er tændt, og lysringen om 2-kops-knappen er tændt, men lysringen om 1-kops-knappen er slukket, skal du kontrollere, om 1-kops-knappen virker. Hvis maskinen begynder at brygge kaffe, når du trykker på 1-kops-knappen, er lysringen i stykker. Aflever maskinen hos din forhandler eller et Philips Kundecenter for at få lysringen udskiftet.</p>
Jeg afbrød afkalkningsprogrammet. Hvordan kan jeg genstarte afkalkningsproceduren?	Fjern Calc-Clean-værktøjet. Tryk på knappen Clean/Calc-Clean for at skylle maskinen én gang, og genindsæt derefter Calc-Clean-værktøjet.
Afkalkningsprogrammet varede kun 5 minutter.	Noget gik galt under afkalkningsprogrammet (der blev trykket på on/off-knappen, Calc-Clean-værktøjet var ikke isat korrekt, eller vandtanken blev fjernet fra maskinen). Fjern Calc-Clean-værktøjet, og sæt det i igen. Tryk på knappen Clean/Calc-Clean for at starte afkalkningsprogrammet igen.
Hvilken type afkalkningsmiddel anbefaler Philips?	Du bør bruge et afkalkningsmiddel, der er baseret på citronsyre. Under Philips typenummer HD7006 kan du købe et afkalkningsmiddel, der er udviklet specielt til SENSEO®-maskinerne. Hver pakke indeholder tre poser.
Der lækker vand og damp fra bunden af apparatet i et hurtigt tempo.	Din SENSEO®-maskine har en teknisk fejl og skal af sikkerhedsmæssige årsager tømmes for vand. Maskinen er stoppet og dur ikke mere. Du kan finde hjælp på vores websted www.senseo.com eller tag maskinen med til et Phillips Kundecenter.

Johdanto

Onnitellut ostoksestasi ja tervetuloa Philips-tuotteiden käyttäjäksi! Hyödynnä Philipsin tuki ja rekisteröi tuotteesi osoitteessa www.philips.com/welcome.

SENSEO® tekee kahvihetkistäsi todella tärkeitä. Tässä ainutlaatuisessa järjestelmässä yhdistyvät helppokäyttöinen Philips SENSEO® -kahvinkeitin ja erikoisvalmistetut Douwe Egberts SENSEO® -kahvityyny. Voit nauttia täyteläisestä, pehmeästä kahvista ja herkullisesta vaahdoterroksesta. SENSEO® Caffè Latte -kahvinkeitinillä voit tehdä herkullisia erikoiskahveja, joiden valmistukseen käytetään vaahdotettua maitoa. Valitse cappuccino, latte macchiato, café latte tai tavallinen musta SENSEO®-kahvi - kaikki käy yhdellä painalluksella.

Saat parhaimman makuista kahvia, kun pidät mielessäsi seuraavat seikat:

Raikas vesi

Käytä aina raikasta vettä.

Tuoreet kahvityynyt

Kun käytät SENSEO®-kahvityynyjä, jotka Douwe Egberts on kehittänyt juuri SENSEO®-kahvinkeitintä varten, tuloksena on täyteläistä ja herkullista kahvia. Douwe Egberts SENSEO® -kahvityyny säilyvät tuoreena pidempään, kun säilytät niitä ilmatiiviissä astiassa.

Puhdas keitin







Puhdista kahvinkeitin säännöllisesti, kuten kohdassa Puhdistaminen neuvotaan. Jos ei ole käyttänyt kahvinkeitintä vähään aikaan, huuhtelee laite, ennen kuin käytät sitä uudelleen (katso Laitteen huuhteleminen kohdassa Puhdistaminen).

Huuhtelee maitosäiliö, kun olet suodattanut cappuccinoa, latte macchiatoa tai caffè latte (katso Huuhtelu aina käytön jälkeen kohdassa Puhdistaminen). Puhdista maitosäiliö ja sen kansi huolellisesti, jos et aio käyttää maitosäiliötä uudelleen samana päivänä (katso Puhdistaminen päivän viimeisen käytön jälkeen kohdassa Puhdistaminen).

Saat parhaan tuloksen poistamalla kalkin laitteesta säännöllisesti, kuten kohdassa Kalkinpoisto neuvotaan. Käytä aina sitruunahappopohjaista kalkinpoistoainetta, kuten erityisesti SENSEO®-kahvinkeitinille tarkoitettua ainetta. Älä käytä ruokaetikkaa kalkin poistamiseen SENSEO®-laitteesta! Tämä laite on tarkoitettu kotitalouskäyttöön, ei ammattilaiskäyttöön.

Laitteen osat (Kuva 1)

- A** Ohjauspaneeli
- 1** Kahvinvalintapainike
- 2** Musta SENSEO®-kahvi -merkkivalo
- 3** Cappuccino-merkkivalo
- 4** Latte macchiato -merkkivalo
- 5** Caffè latte -merkkivalo
- 6** Puhdistus-/Calc-Clean-painike
- 7** Calc-Clean-merkkivalo
- 8** Puhdistuksen merkkivalo
- 9** Mustan kahvin määrän merkkivalo - suuri
- 10** Mustan kahvin määrän merkkivalo - keskikoko
- 11** Mustan kahvin määrän merkkivalo - pieni

- 12 Kahvin määrän säätöpainike
B Valumisastian korkeudensäädin
C Calc-Clean-työkalu
D Vesisäiliö
E Valumisastia
F 1 kupin painike 
G Vedenpinnan valorenkaat
H Käynnistyspainike ja merkkivalo
I 2 kupin painike 
J Ylivalumisastia
K Maitosäiliön vipu
L Maitosäiliöyksikkö
M Maitosäiliö
N Maitoputki
O Maitosäiliön kansi ja vaahdotusyksikkö
P Maitosäiliön kannen avausvipu
Q Maitosäiliön kannen suojus
R Höyryntuloaukko
S Suutin
T Suuttimen kansi
U Vedenjakelulevy
V Tiiviste
W Kannen vipu
X Kahvisäiliö
Y 2 kupin tyynteline 
Z 1 kupin tyynteline 

Tärkeää

Lue tämä käyttöopas huolellisesti ennen laitteen ensimmäistä käyttökertaa ja säilytä se tulevaa käyttöä varten.

Vaara

- Älä koskaan upota laitetta veteen tai muuhun nesteeseen.

Tärkeää

- Tarkista, että laitteen pohjassa oleva jännitemerkintä vastaa paikallista verkkojännitettä, ennen kuin liität laitteen pistorasiaan.
- Laitetta ei ole tarkoitettu lasten tai sellaisten henkilöiden käyttöön, joiden fyysinen tai henkinen toimintakyky on rajoittunut tai joilla ei ole kokemusta tai tietoa laitteen käytöstä, muuten kuin heidän turvallisuudestaan vastaavan henkilön valvonnassa ja ohjauksessa.
- Pienten lasten ei saa antaa leikkiä laitteella.
- Älä käytä laitetta, jos pistoke, johto tai itse laite on vaurioitunut.
- Jos virtajohto on vahingoittunut, se on oman turvallisuutesi vuoksi hyvä vaihdattaa Philipsin valtuuttamassa huoltoliikkeessä tai muulla ammattitaitoisella korjaajalla.

Varoitus

- Toimita laite vianmääritystä ja korjaamista varten Philipsin valtuuttamaan huoltoliikkeeseen. Älä yritä korjata laitetta itse, sillä se aiheuttaa takuun raukeamisen.
- Älä koskaan käytä SENSEO®-keittimessä tavallista kahvia tai rikkoutuneita kahvityynyjä, sillä ne voivat tukkia keittimen.
- Älä käytä laitetta verkkomuuntajan kanssa, ettei synny vaaratilanteita.

- Aseta laite viileälle, tasaiselle ja vakaalle alustalle.
- Älä jätä laitetta käyntiin ilman valvontaa.
- Älä käytä laitetta yli 2200 metrin korkeudessa merenpinnan yläpuolella.
- Laite ei toimi alle 10 °C:n lämpötilassa.
- Huuhtelee kahvinkeitin raikkaalla vedellä ennen käyttöönottoa (katso kohta Käyttöönotto). Tällöin boileri täyttyy vedellä, mikä on laitteen toiminnan kannalta välttämätöntä.
- Älä käytä SENSEO®-kahvinkeitintä yhdessä natriumvaihtoon perustuvien vedenpehmentimien kanssa.
- Philips suosittelee kalkin poistamista SENSEO®-laitteesta 3 kuukauden välein. Jos kalkkia ei poisteta laitteesta ajallaan ja Kalkinpoisto-kohdan ohjeiden mukaisesti, laitteessa voi ilmetä teknisiä vikoja.
- Älä koskaan käytä mineraalihappopohjaisia kalkinpoistoaineita, kuten rikkihappoa, kloorivetyhappoa, sulfamiinihappoa tai etikkahappoa (esim. etikkaa). Nämä kalkinpoistoaineet voivat vahingoittaa SENSEO®-kahvinkeitintä.
- ⚠ Älä käännä SENSEO®-laitetta kyljelleen. Pidä se aina pystyssä, myös kuljetuksen aikana.

Sähkömagneettiset kentät (EMF)

Tämä Philips-laite vastaa kaikkia sähkömagneettisia kenttiä (EMF) koskevia standardeja. Jos laitetta käytetään oikein ja tämän käyttöohjeen ohjeiden mukaisesti, sen käyttäminen on turvallista tämänhetkisten tieteellisten tutkimusten perusteella.

Käyttöönotto

ET VOI VALMISTAA KAHVIA, JOS ET OLE ENSIN HUUHDELLUT SENSEO®-KAHVINKEITINTÄ! Painikkeet eivät toimi eikä merkkivalo ala vilkkua, ennen kuin keitin on huuhdeltu.

Huuhtelujakso täyttää boilerin vedellä. Tämän jälkeen kahvinkeitin on käyttövalmis.

Huuhtelee kahvinkeitin seuraavalla tavalla:

1 Irrota vesisäiliö.

2 Täytä vesisäiliö **MAX**-merkkiin asti kylmällä vedellä ja aseta vesisäiliö takaisin laitteeseen.

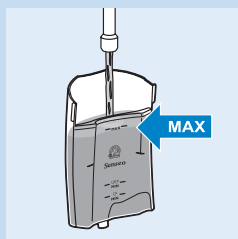

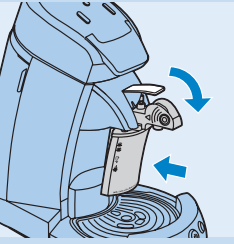

3 Varmista, että maitosäiliö on paikallaan.

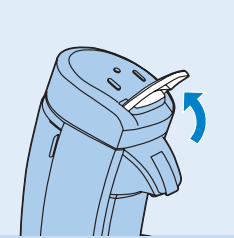

4 Vapauta kansi nostamalla vipu ylös.



5 Avaa kansi.



6 Aseta 1☐ tai 2 kupin tyynteline☐☐ laitteeseen ilman tyynty(j)ä.

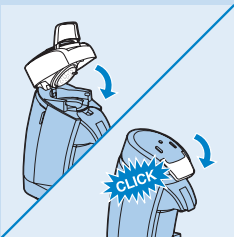

7 Sulje kansi ja lukitse vipu.

Huomautus: Lukitse vipu painamalla sitä alaspäin niin, että se napsahtaa paikalleen. Laitetta ei voi huuhdella, jos kansi ei ole suljettu huolellisesti.



8 Työnnä pistoke maadoitettuun pistorasiaan.

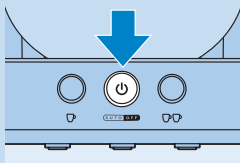

- 9** Aseta astia (vetoisuus vähintään 1,5 l) suuttimen alle keräämään vesi.



- 10** Paina käynnistyspainiketta .

Kun käynnistyspainiketta  on painettu, valorengas 1 kupin  ja 2 kupin painikkeen  ympärillä palavat.

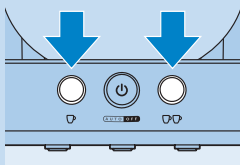

- 11** Paina 1 kupin  ja 2 kupin painiketta  lyhyesti samaan aikaan.

Laite täyttää boilerin ottamalla veden vesisäiliöstä. Tämä kestää jonkin aikaa (1,5–2,5 minuuttia). Laite sammuu automaattisesti, kun huuhtelu päättyy. Huuhtelun aikana laitteen ääni on hieman kovempi kuin normaalin kahvinvalmistuksen aikana.

Älä keskeytä huuhtelutoimintoa, sillä silloin boileri ei täyty kunnolla itsestään.

Huomautus: Jos laite ei toimi, toista vaiheet 1–11. Älä keskeytä huuhtelutoimintoa.

- 12** Puhdista suutin, valumisosa, kahvitynytelineet, maitosäiliö ja maitosäiliön kansi kuumalla pesuainevedellä tai astianpesukoneessa. Puhdista vesisäiliö huolellisesti kuumalla vedellä ja käytä tarvittaessa hieman astianpesuainetta.

Philips SENSEO®-kahvinkeitin on nyt käyttövalmis.





Laitteen käyttäminen

Käyttöönotto



- 1** Täytä vesisäiliö **MAX**-merkkiin asti kylmällä vedellä ja aseta vesisäiliö takaisin laitteeseen.

Älä kaada vesisäiliöön maitoa, kuumaa vettä ja hiilihapollista vettä.

-  **MIN**: yhden mustan SENSEO®-kahvikupillisen, cappuccinon, latte macchiaton tai caffè latten valmistamiseen tarvittava vähimmäismäärä vettä.
-  **MIN**: kahden mustan SENSEO®-kahvikupillisen valmistamiseen tarvittava vähimmäismäärä vettä.
- Täysi vesisäiliöllinen riittää kuuteen suureen , 8 keskikokoiseen  tai 10 pieneen kupilliseen  mustaa SENSEO®-kahvia. Tällöin vesisäiliötä ei tarvitse täyttää erikseen jokaista kahvikupillista varten.

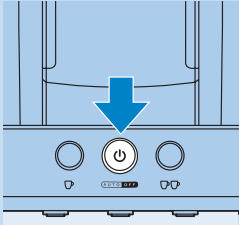

2 Paina käynnistuspainiketta .

- Merkkivalo vilkkuu veden kuumentuessa. Kuumentuminen kestää noin 1,5 minuuttia.
- Kahvinkeitin on käyttövalmis, kun merkkivalo palaa tasaisesti ja valorengas syttyy 1 kupin ja/tai 2 kupin painikkeen ympärillä.
- Jos merkkivalo vilkkuu nopeasti, vesisäiliössä ei ole riittävästi vettä yhden kupillisen valmistamiseen.

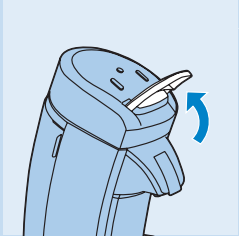

3 Vapauta kansi nostamalla vipu ylös.

4 Avaa kansi.

5 Aseta ensin oikea tyynyteline laitteeseen.

Huomautus: Varmista, että tyynyteline on puhdas ja että sen keskellä oleva siivilä ei ole tukkeutunut esimerkiksi irtonaisesta kahvijausteesta.



- Käytä yhtä kahvityynyä, 1 kupin tyynytelinettä ja 1 kupin painiketta , jos haluat suodattaa yhden kupin mustaa SENSEO®-kahvia, cappuccinoa, latte macchiatoa tai caffè latteä.

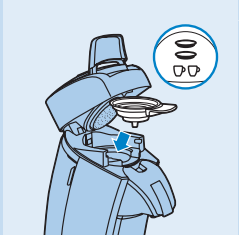

- Käytä kahta kahvityynyä, 2 kupin tyynytelinettä ja 2 kupin painiketta , jos haluat keittää kaksi kuppia mustaa SENSEO®-kahvia.

6 Aseta seuraavaksi SENSEO®-kahvityyny(t) keskelle tyynytelinettä kupera puoli alaspäin.

Huomautus: Käytä SENSEO®-kahvityynyjä, jotka Merrilds on kehittänyt SENSEO®-kahvinkeitintä varten, jotta saat aina täyteläisen ja pehmeän makuista kahvia.

Huomautus: Varmista, että kahvijaue on tasaisesti tyyny(i)ssä ja paina tyyny(j)ä kevyesti tyynytelineessä.

Huomautus: Älä koskaan käytä SENSEO®-keittimessä tavallista kahvia tai rikkoutuneita kahvityynyjä, sillä ne voivat tukkia keittimen.

- Aseta yksi SENSEO®-kahvityyny 1 kupin tyynytelineeseen .

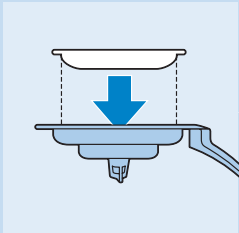

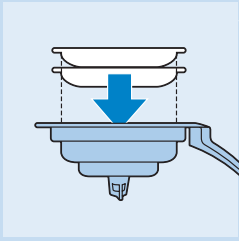

- Aseta kaksi SENSEO®-kahvityynyä 2 kupin tyyntelineeseen ☞☞.

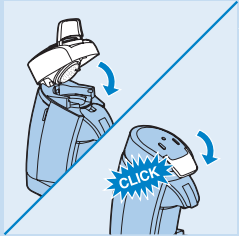

7 Sulje kansi ja lukitse vipu.

Paina vipua, kunnes se napsahtaa paikalleen.

Huomautus: Kahvia ei voi keittää, kun kansi ei ole kunnolla kiinni ja vipua ei ole lukittu.

Maitosäiliön täyttäminen

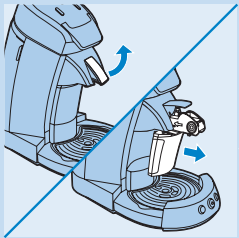

Käytä aina jääkaappikylmää (5–8 °C) maitoa, jotta cappuccinon, latte macchiaton tai caffè latten maitovaahdosta tulee laadukasta.

Huomautus: Jos haluat keittää mustaa SENSEO®-kahvia, maitosäiliötä ei tarvitse täyttää.

- 1 Irrota maitosäiliöyksikkö liikuttamalla maitosäiliön vipua ylöspäin.
- 2 Irrota maitosäiliöyksikkö laitteesta vetämällä sitä eteenpäin.

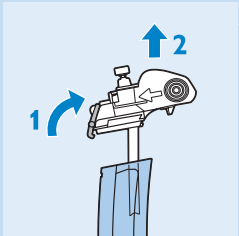

- 3 Paina maitosäiliön kannen avausvipua (1) ja irrota kansi maitosäiliöstä (2).

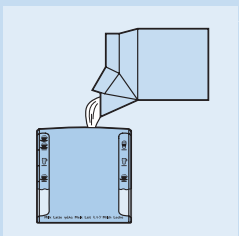

- 4 Kaada maitosäiliöön kahvilaadun mukaan oikea määrä jääkaappikylmää maitoa (5–8 °C).

- ☞ = yhteen cappuccino-kupilliseen tarvittava maitomäärä.
- ☞☞ = yhteen caffè latte -kupilliseen tarvittava maitomäärä.
- ☞☞☞ = yhteen latte macchiato -kupilliseen tai kahteen cappuccino-kupilliseen tarvittava maitomäärä.

Huomautus: Älä käytä riisi- tai soijamaitoa. Niistä ei saa laadukasta maitovaahtoa.

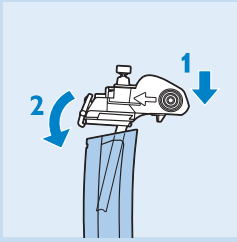

- 5** Kiinnitä maitosäiliön kansi maitosäiliöön painamalla ensin kannen etuosa maitosäiliön reunaan (1) ja painamalla sitten takaosa maitosäiliöön (2).



- 6** Aseta maitosäiliöyksikkö kahvinkeittimeen (1) ja paina maitosäiliön vipua (2).

Mustan kahvin, cappuccinon, latte macchiaton ja caffè latten suodattaminen

Maitoa sisältävät kahvit

Kukin maitoa sisältävä kahvilaatu suodatetaan omalla tavallaan:

- **Cappuccino** on täyteläinen kahvilaatu, jossa on yksi kolmasosa kahvia ja kaksi kolmasosaa tuoretta, kuumaa maitoa. Pinnalla on kermainen vahtokerros. Suodatettaessa cappuccinoa kuppi täytetään kuumalla maitovaahdolla, jonka päälle vahva musta kahvi suodatetaan. Siten kahvi uppoaa vaahdon alle.
- **Latte macchiato** on kolmikerroksinen juoma. Se sisältää enemmän maitoa kuin kahvia. Suodatettaessa latte macchiatoa laite täyttää kupin maidolla ja maitovaahdolla ja pysähtyy 15 sekunniksi. Maito uppoaa vaahdon alle. Tämän jälkeen laite suodattaa mustaa kahvia, joka myös uppoaa vaahdon alle maitokerroksen päälle.
- **Caffè latte** sisältää suunnilleen saman verran maitoa ja kahvia. Suodatettaessa caffè latteä kuppi täytetään kahvillä, jonka päälle lisätään kuumaa maitoa ja vahtokerros.

Mustan kahvin tai maitoa sisältävän kahvilaadun suodattaminen

Voit suodattaa herkullista mustaa kahvia, cappuccinoa, latte macchiatoa tai caffè latteä toimimalla seuraavasti.

- 1** Aseta 1 SENSEO®-kahvityyny 1 kupin tyynytelineeseen.

Mustaa kahvia voi keittää myös kaksi kuppia. Jos haluat keittää kaksi kuppia mustaa kahvia, aseta 2 SENSEO®-kahvityynyä 2 kupin tyynytelineeseen ☞☞.

Huomautus: Kahta kuppia cappuccinoa, latte macchiatoa tai caffè latteä ei voi suodattaa samanaikaisesti.

Huomautus: Jos haluat keittää kaksi kuppia cappuccinoa, sinun on keitettävä kupillinen kerrallaan käyttämällä 1 kupin painiketta ☞.

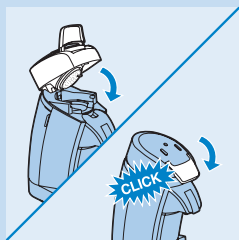

2 Sulje kansi ja lukitse vipu.

Paina vipua, kunnes se napsahtaa paikalleen.

Huomautus: Kahvia ei voi keittää, kun kansi ei ole kunnolla kiinni ja vipua ei ole lukittu.

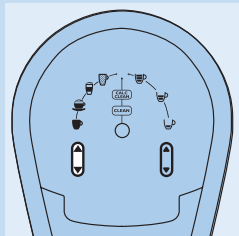

3 Maitoa sisältävä kahvi valitaan painamalla kahvinvalintapainiketta.

- Keitä mustaa SENSEO®-kahvia valitsemalla ☐.
- Keitä cappuccinoa valitsemalla ☑.
- Keitä latte macchiatoa valitsemalla ☒.
- Keitä caffè lattea valitsemalla ☓.

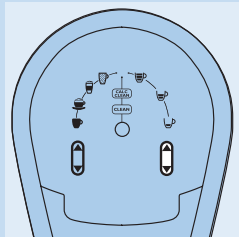

4 Jos valitset mustan SENSEO®-kahvin, valitse haluamasi määrä painamalla kahvin määrän säätöpainiketta. Määrän säätötoiminto vaikuttaa myös kahvin vahvuuteen.

- Valitsemalla ☐ saat pienen määrän mustaa kahvia (80 ml).
- Valitsemalla ☑ saat keskiisuren määrän mustaa kahvia (125 ml).
- Valitsemalla ☒ saat suuren määrän mustaa kahvia (145 ml).

Huomautus: Et voi käyttää kahvin määrän säätöpainiketta, kun olet valinnut maitoa sisältävän kahvin.

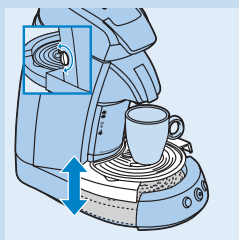

5 Aseta yksi tai kaksi kuppia suuttimen alle. Säädä valumisastian korkeutta kääntämällä säädintä niin, että kupin yläosa on aivan suuttimen alla.

Vinkki: Älä käytä liian suuria kuppeja, sillä niissä kahvi jäähtyy nopeammin.

Maitoa sisältävien kahvilaatujen määrät ovat

- 160 ml (cappuccino) ☑.
- 190 ml (latte macchiato) ☒.
- 220 ml (caffè latte) ☓.

Huomautus: Maidon määrä vaihtelee esimerkiksi maidon lämpötilan ja tyypin sekä maidon ikänsä mukana.

6 Paina haluamaasi SENSEO®-kahvikupillisten määrää vastaava painiketta.

- Paina 1 kupin painiketta ☐, kun haluat valmistaa yhden kupillisen kahvia.
- Paina 2 kupin painiketta ☐☐, kun haluat valmistaa kaksi kupillista kahvia.

Huomautus: Jos vettä ei ole tarpeeksi kahden mustan SENSEO®-kahvikupillisen keittämiseen tai olet valinnut maitoa sisältävän kahvin, valorengas 2 kupin painikkeen ympärillä syttyy ja painiketta ei voi käyttää.

☛ SENSEO®-kahvinkeitin alkaa suodattaa kahvia.

- Laite ottaa automaattisesti oikean määrän vettä ja maitoa valitun kahvilaadun mukaan.

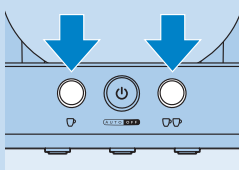

- Voit milloin tahansa keskeyttää suodattamisen painamalla käynnistuspainiketta **U**. Jos käynnistät laitteen uudelleen keskeyttämisen jälkeen, laite ei jatka keskeytettyä suodatusta.

Varoitus Älä poista vesisäiliötä suodatuksen aikana, jotta laite ei vedä sisäänsä ilmaa. Kun näin tapahtuu, seuraava kahvikupillinen on vajaa.

Varoitus Älä poista maitosäiliötä suodatuksen aikana.

7 Poista kahvityyny(t) käytön jälkeen nostamalla tynnyteline pois laitteesta ja tyhjentämällä teline.

Ole varovainen, sillä kahvityyny(i)ssä voi vielä olla vettä tai kahvia.

8 Huuhtelee maitosäiliöyksikkö aina maitoa sisältävää kahvilaadun suodattamisen jälkeen (lisätietoja on kohdan Puhdistaminen osassa Huuhtelu aina käytön jälkeen).

Huomautus: Jokaisen käyttökerran jälkeen puhdistuksen merkkivalo vilkkuu hitaasti muistutuksena siitä, että maitosäiliö on huuhdeltava.

Puhdistaminen

Vaara Älä koskaan upota laitetta veteen tai muuhun nesteeseen.

Maitosäiliöyksikön puhdistaminen

Maitosäiliöyksikkö toimii luotettavasti ja vaahdosta tulee laadukasta, kun noudatat seuraavia ohjeita:

- Huuhtelee maitosäiliö välittömästi käytön jälkeen, jos et aio vaahdottaa maitoa heti uudelleen. Jokaisen käyttökerran jälkeen puhdistuksen ilmaisin vilkkuu hitaasti muistutuksena siitä, että maitosäiliö on huuhdeltava. Katso kohta Huuhtelu aina käytön jälkeen.
- Puhdista maitosäiliö päivän viimeisen käytön jälkeen. Katso kohta Puhdistaminen päivän viimeisen käytön jälkeen.

Huomautus: Laite tuottaa hyvälaatuista vaahdotusta vain, jos noudatat tarkkaan näitä ohjeita.

Huomautus: Jos vaahdosta ei tule hyvälaatuista, maitosäiliö on luultavasti likainen. Puhdista maitosäiliö noudattamalla ohjeita kohdassa Puhdistaminen päivän viimeisen käytön jälkeen.

Huuhtelu aina käytön jälkeen

1 Liikuta maitosäiliön vipua ylöspäin ja irrota maitosäiliöyksikkö.

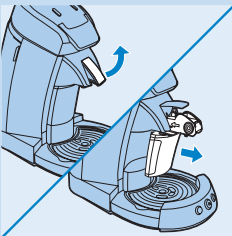

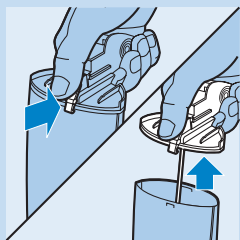

- 2** Paina maitosäiliön kannen avausvipua ja irrota kansi maitosäiliöstä.

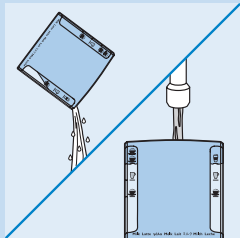

- 3** Kaada ylimääräinen maito pois maitosäiliöstä ja huuhtele säiliö juoksevilla vedellä.

- 4** Täytä maitosäiliö kylmällä vedellä latte macchiato ☕/ 2 kupin cappuccino ☕☕ -merkkiin saakka.

Huomautus: Älä täytä maitosäiliötä lämpimällä tai kuumalla vedellä. Muutoin laite tuottaa ainoastaan höyryä eikä puhdistamaitosäiliöyksikköä kunnolla.



- 5** Aseta maitosäiliöyksikkö takaisin laitteeseen ja aseta tyhjä kuppi suuttimen alle.

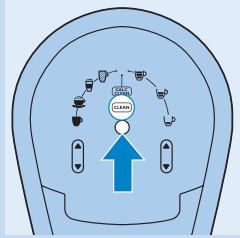

- 6** Paina puhdistuspainiketta .
 ▶ Maitosäiliö huuhdellaan.

Puhdistaminen päivän viimeisen käytön jälkeen

- 1** Paina maitosäiliön kannen avausvipua (1) ja irrota kansi maitosäiliöstä (2).

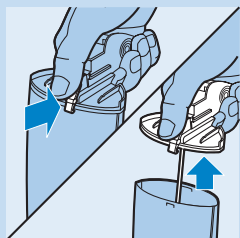

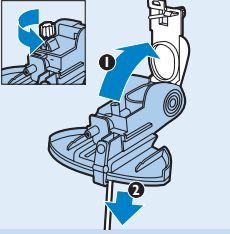

- 2** Avaa maitosäiliön kansi vetämällä ja kääntämällä sen nuppia (1) hiukan ja irrota maitoputki kannesta (2) vetämällä.

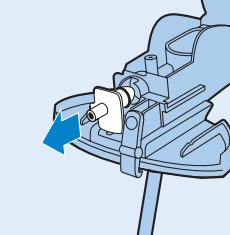

- 3** Vedä höyryntulokappale irti maitosäiliön kannesta.

Huomautus: Höyryntulokappaleen voi irrottaa maitosäiliön kannesta ainoastaan, kun maitosäiliön kansi on auki.

- 4** Puhdista maitosäiliö, maitosäiliön kansi ja maitoputki astianpesukoneessa tai astiaharjalla ja kuumalla pesuainevedellä. Huuhtelee osat puhtaalla vedellä.

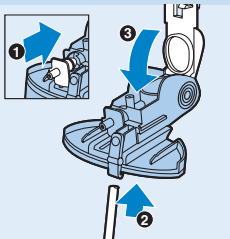

- 5** Paina höyryntulokappale (1) paikalleen, liitä maitoputki (2) ja sulje maitosäiliön kansi (3).

Huomautus: Työnnä maitoputki tarpeeksi syvälle liittimeen, jotta liittimen reiät peittyvät.

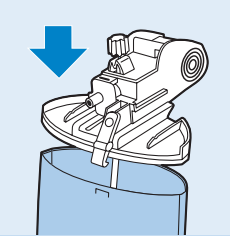

- 6** Kiinnitä maitosäiliön kansi maitosäiliöön.

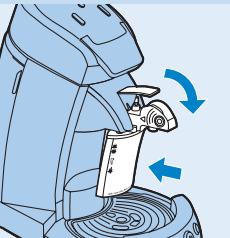

- 7** Aseta maitosäiliöyksikkö kahvinkeittimeen (1) ja paina maitosäiliön vipua.

Huomautus: Kokoa maitosäiliön kansi vasta sitten, kun kannen osat ovat kuivuneet.

Laitteen puhdistaminen

- 1 Irrota aina pistoke pistorasiasta ennen laitteen puhdistamista.
- 2 Pyyhi laitteen ulkopuoli puhtaaksi kostealla liinalla.
- 3 Irrota valumisosa.



- 4 Irrota suuttimen suojus ja poista suutin laitteesta.

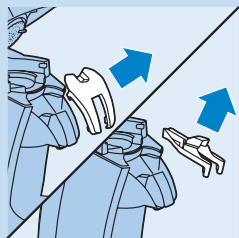

- 5 Puhdista suuttimen suojus, suutin ja valumisosa kuumalla vedellä. Käytä tarvittaessa astianpesuainetta tai pese astianpesukoneessa.

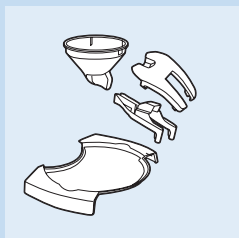

- 6 Pidä kupin alustaa kädessäsi, kun puhdistat sitä kuumalla vedellä. Käytä tarvittaessa astianpesuainetta.

Kupin alusta voidaan pestä myös astianpesukoneessa.

Poista kupin alusta aina kahvinkeitimestä ennen puhdistusta. Käsittele alustaa varovasti, sillä siinä on teräviä osia.

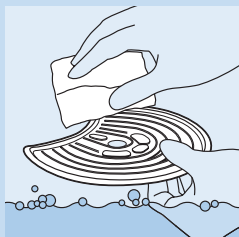

- 7 Pese tyynylineet kuumalla vedellä. Käytä tarvittaessa astianpesuainetta tai pese astianpesukoneessa.

Tarkista, onko tyynylineen keskellä oleva siivilä tukkeutunut. Jos se on tukkeutunut, puhdista se pitämällä tyynylineettä juoksevan veden alla ja käytä tarvittaessa apuna astiaharjaa.

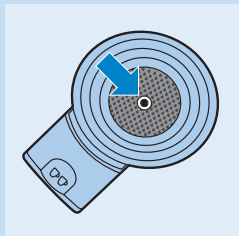



- 8** Pese vesisäiliö kuumalla vedellä käyttäen tarvittaessa hieman astianpesuainetta.

Huomautus: Jos käytät astiaharjaa, varo vahingoittamasta vesisäiliön pohjassa olevaa venttiiliä.

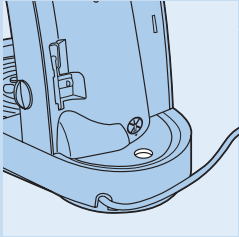

- 9** Älä käytä laitteen täyttöaukon puhdistamiseen teräviä esineitä.

- 10** Huuhtelee osat vedellä puhdistamisen jälkeen ja aseta ne paikalleen laitteeseen.

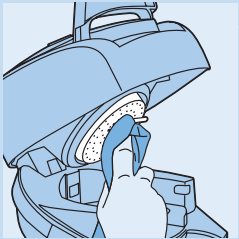

- 11** Pyyhi vedenjakelulevy puhtaaksi kostealla liinalla.

Varmista aina, ettei kuminen tiiviste jää vedenjakelulevyn reunan alle, koska silloin kahvinkeitin alkaa vuotaa.

Kahvinkeitimen huuhteleminen

Jos et ole käyttänyt kahvinkeitintä kolmeen päivään, huuhtelee se puhtaalla vedellä, ennen kuin käytät sitä uudelleen.
Huuhtelee kahvinkeitin seuraavalla tavalla:

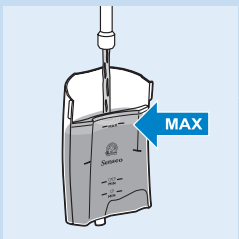

- 1** Täytä vesisäiliö **MAX**-merkkiin asti kylmällä vedellä ja aseta vesisäiliö takaisin laitteeseen.



- 2** Aseta 1☐ tai 2 kupin tyynteline☐☐ laitteeseen ilman tyynty(j)iä.

- 3** Sulje kansi ja lukitse vipu.

Huomautus: Lukitse vipu painamalla sitä alaspäin niin, että se napsahtaa paikalleen. Laitetta ei voi huuhdella, jos kansi ei ole suljettu huolellisesti.

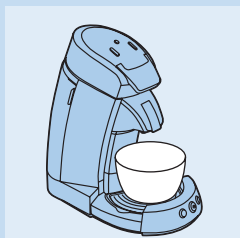

- 4** Aseta astia (vetoisuus 1,5 l) suuttimen alle keräämään vesi.

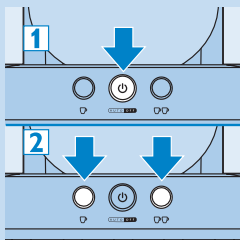

- 5** Paina ensin käynnistuspainiketta **⏻** (1) ja sitten 1 kupin **☺** ja 2 kupin painiketta **☺☺** lyhyesti samaan aikaan (2).

Laitte täyttää itsensä ottamalla veden vesisäiliöstä, ja suuttimesta valuu vettä. Virta katkeaa automaattisesti huuhtelun jälkeen. Huuhtelun aikana laitteen ääni on hieman kovempi kuin normaalin suodatuksen aikana.

Kalkinpoisto

Huomautus: Tämä laite on tarkoitettu kotitalouskäyttöön, ei ammattilaiskäyttöön.

Milloin kalkki pitää poistaa

Huomautus: Poista kalkki laitteesta, kun Calc-Clean-merkkivalo syttyy.

Miksi kalkki pitää poistaa

Laitteen sisään kertyy kalkkia käytön aikana. On tärkeää poistaa kalkki SENSEO®-kahvinkeitimestä vähintään 3 kuukauden välein. Kalkinpoisto:

- pidentää SENSEO®-kahvinkeitimen käyttöikää
- varmistaa enimmäistilavuuden
- varmistaa kahvin ihanteellisen lämpötilan
- takaa, että laite toimii mahdollisimman hiljaisesti
- estää toimintahäiriöitä.

Jos kalkkia ei poisteta oikein, laitteeseen jää kalkkia. Se nopeuttaa kalkin kertymistä ja voi vahingoittaa laitetta pysyvästi.

Käytä oikeaa kalkinpoistoainetta

Vain sitruunahappopohjaiset kalkinpoistoaineet sopivat SENSEO®-keitimen kalkinpoistoon. Tällainen kalkinpoistoaine poistaa kalkin vahingoittamatta laitetta. Oikea määrä mainitaan kohdassa Kalkin poistaminen. Kutakin kalkinpoistoseosta voi käyttää vain kerran. Seos ei toimi enää käytön jälkeen.

Älä koskaan käytä mineraalihappopohjaisia kalkinpoistoaineita, kuten rikkihappoa, kloorivetyhappoa, sulfamiinihappoa tai etikkahappoa (esim. etikkaa). Nämä kalkinpoistoaineet vahingoittavat SENSEO®-kahvinkeitintä.

Kalkin poistaminen

- 1** Sekoita mittakannussa 50 grammaa sitruunahappoa 1 litraan vettä. Sekoita, kunnes jauhe on täysin liuennut.

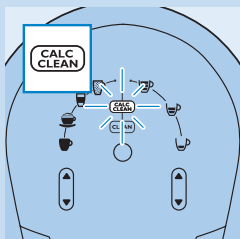

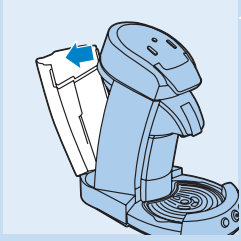

2 Irrota vesisäiliö.

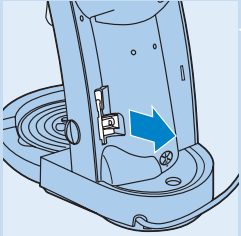

3 Ota Calc-Clean-työkalu laitteen takaosassa olevasta syvennyksestä.

4 Irrota maitosäiliöyksikkö laitteesta.

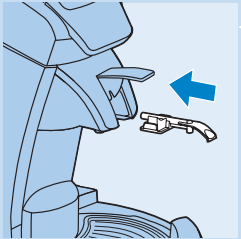

5 Aseta Calc-Clean-työkalu suuttimeen.

Huomautus: Työnnä Calc-Clean-työkalu laitteeseen siten, että se napsahtaa paikalleen.

6 Paina maitosäiliön vipu alas.

7 Kaada seosta laitteen vesisäiliöön. MAX-merkkiin asti. Laita vesisäiliö takaisin kahvinkeittimeen.

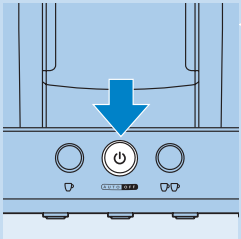

8 Paina käynnistuspainiketta .

Laitte on käyttövalmis, kun merkkivalo palaa jatkuvasti.

9 Aseta 1 kupin tyynyteline  kahvinkeittimeen. Sulje kansi ja varmista, että se lukittuu.

Huomautus: Aseta käytetty kahvityyny aina tyynytelineeseen laitteen kalkinpoiston ajaksi. Tämä tyyny toimii suodattimena ja estää kalkinjäänteitä tukkimasta tyynytelineen siivilää.

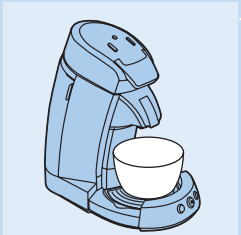

10 Aseta astia (vetoisuus vähintään 1,5 l) suuttimen alle keräämään kalkinpoistoseos.

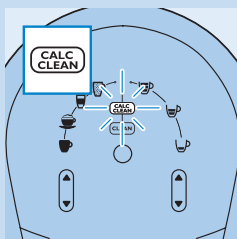
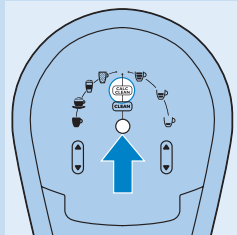

- 11** Aloita kalkinpoisto painamalla Calc-Clean-painiketta.
- ▶ Kalkinpoiston aikana laite pysähtyy muutaman kerran poistaakseen kalkkikertymät SENSEO®-laitteen sisältä.
 - ▶ Kalkinpoiston aikana kannen ohjauspaneelin merkkivalot osoittavat kalkinpoiston olevan meneillään vilkkumalla vuorotellen.

- ▶ Kalkinpoisto kestää noin 35 minuuttia. Kun kalkinpoisto on valmis, Calc-Clean-merkkivalo vilkkuu nopeasti.

⚠ Älä keskeytä kalkinpoistoa!

⚠ Älä poista SENSEO®-kahvinkeitimestä kalkkia kansi auki. Varmista, että kansi on suljettu kunnolla.

- 12** Tyhjennä vesisäiliö, huuhtele se ja täytä se puhtaalla vedellä.

Varoitus Älä täytä vesisäiliötä aiemmin käytetyllä kuumalla vedellä tai käytetyllä kalkinpoistoseoksella.

- 13** Huuhtele laite painamalla Calc-Clean-painiketta.

Huomautus: Huuhteleminen kestää muutaman minuutin.

- 14** Irrota kahvityyny telineestä ja puhdista teline, jotta sen keskikohdassa oleva siivilä ei tukkeudu.

- 15** Huuhtele laite uudelleen toistamalla vaiheet 12 ja 13.

- 16** Irrota Calc-Clean-työkalu suuttimesta. Aseta Calc-Clean-työkalu takaisin laitteen takaosassa olevaan syvennykseen.

Kalkinpoisto on nyt valmis, ja laitteella voi taas keittää kahvia.

Säilytys jäätymiseltä suojattuna

Jos kahvinkeitintä on jo käytetty ja huuhdeltu vedellä, sitä saa käyttää ja säilyttää vain sellaisessa paikassa, jossa sen sisällä oleva vesi ei pääse jäätymään ja vahingoittamaan laitetta.

Varaosat

Kaikkia irrotettavia osia voi ostaa Philips-myyjältä tai Philipsin valtuuttamasta huoltoilikkeestä.

Ympäristöasiaa



- Älä hävitä vanhoja laitteita tavallisen talousjätteen mukana, vaan toimita ne valtuutettuun kierrätyspisteeseen. Näin autat vähentämään ympäristölle aiheutuvia haittavaikutuksia.

Takuu & huolto

Jos haluat lisätietoja tai laitteen kanssa tulee ongelmia, katso lisätietoja kansainvälisestä takuulehtisestä tai käy sivustossamme osoitteessa

www.philips.com. Voit myös ottaa yhteyden Philipsin kuluttajapalvelukeskukseen, joka auttaa mielellään.

Puhelinnumerot ovat:

- UK: 0845 601 0354 (paikallispuhelumaksu)
- NL: 0900 8407 (0,10 €/min)
- BE: 078 250 145 (0,06 €/min)
- F: 0821 61 16 55 (0,09 €/min)
- DE: 01803 386 852 (0,09 €/min)
- A: 0810 000 205 (0,07 €/min)
- CH: 0844 800 544
- DK: 3525 8759

Muiden maiden asiakaspalvelujen puhelinnumerot ovat kansainvälisessä takuulehtisessä. Jos maassasi ei ole kuluttajapalvelukeskusta, ota yhteys Philips-jälleenmyyjään.

Philips SENSEO®-kahvinkeitin ostaminen ei mitätöi Sara Lee/Merrildsin tai Philipsin patentoimia oikeuksia eikä anna ostajalle näiden patenttien lisenssejä.

Vianmääritys

Jos laitteen kanssa on ongelmia, löydät ehkä ratkaisun alla olevasta tarkistusluettelosta. Jos ongelma ei ratkea tai sinulla on muuta kysyttävää, katso kohtaa Takuu ja huolto.

Ongelma

Ratkaisu

SENSEO®-kahvinkeitin valmistaa vähemmän kahvia kuin ennen.

1. Tyynytelineen keskellä oleva siivilä voi olla tukossa. Puhdista siivilä/aukko juoksevilla vedellä. Tarvittaessa voit puhdistaa siivilän tai aukon astiaharjalla tai neulalla. Voit välttää tämän ongelman, kun et laita jauhettua kahvia (suodatinjauhatus) SENSEO®-kahvinkeitin tyynytelineeseen. Kahvityyny eivät repeydy, kun asetat ne telineeseen kupera puoli alaspäin.

2. SENSEO®-kahvinkeitin sisäosat voivat olla tukossa kalkkikerrostymistä. Poista kalkki käyttöoppaan kohdassa Kalkinpoisto neuvotulla tavalla. Käytä sitruunahappopohjaista kalkinpoistoainetta. Älä käytä kalkinpoistoon ruokaetikkaa. Voit käyttää myös Philipsin SENSEO®-laitetta varten kehittämää kalkinpoistoainetta: tuotenumero HD7006. Pakkauksessa on 3 pussia ja pakkaus maksaa 4,99 €.

Ongelma	Ratkaisu
	3. Olet ehkä valinnut pienemmän määrän mustaa kahvia. Tarkista määrän valinta laitteen yläosan ohjauspaneelistä. Painamalla määrän säätöpainiketta voit valita pienen (80 ml), tavallisen (125 ml) tai suuren (145 ml) määrän mustaa kahvia.
Kun suodatan maitoa sisältävää kahvilaatua, kahvin määrä ei vastaa odotuksiasi.	1. Et ole ehkä lisännyt tarpeeksi maitoa maitosäiliöön. Varmista, että lisäät maitoa valitun kahvilaadun merkintään asti. Maitosäiliön kuvakkeet osoittavat maitoa sisältävien kahvilaatujen edellyttämän määrän. 2. Maitosäiliöyksikkö voi olla liikainen. Katso kohdan Puhdistaminen osaa Puhdistaminen päivän viimeisen käytön jälkeen. 3. Maitoa sisältävät kahvilaadut edellyttävät eri kokoisia kuppeja. Latte macchiaton kuppikoko on 260 ml. Caffè latten kuppikoko on 220 ml ja cappuccinon 180 ml. Jos haluat enemmän tai vähemmän kahvia, kokeile jotakin toista kahvilaatua. Laadut poikkeavat toisistaan niin maun kuin kahvin ja maidon määrän suhteen, joten kokeilemalla löydät mieluisimman.
SENSEO®-laitteesta tippuu kahvia liian pitkään.	1. Pieni kahvin tippuminen on normaalia, joten syytä huoleen ei ole. Valumisastia kerää tipat, ja sekä valumisastia että sen kansi on helppo irrottaa puhdistusta varten. 2. Jos SENSEO®-laite tiputtelee yli puoleltoista minuutin ajan suodattamisen päätyttyä, laite on tutkittava ongelman syyn ja parhaan mahdollisen ratkaisun selvittämiseksi. Laite kannattaa viedä myyjälle tai Philipsin valtuuttamaan huoltoliikkeeseen.
Kun suodatan 2 kupillista mustaa kahvia, kupit eivät täyty tasaisesti.	1. Suuttimen toinen vesisäiliön aukko voi olla tukossa. Puhdista suutin ja sen kansi astiaharjalla ja astianpesuaineella. Suuttimen ja sen kannen voi pestä myös astianpesukoneessa. Lisätietoja suuttimen puhdistamisesta on käyttöoppaan kohdassa Puhdistaminen. 2. SENSEO®-laite ei ehkä ole tasaisella alustalla. Aseta SENSEO®-laite tasaiselle alustalle, jotta laite täyttää kupit samalla tavalla. 3. Ehkä käytät väärää kahvityynyä. Käytä Douwe Egberts SENSEO® -kahvityynyä. SENSEO®-kahvinkeitin on kehitetty yhteistyössä Douwe Egbertsin kanssa. Käyttämällä SENSEO®-laitteessa Douwe Egberts SENSEO®-tyynyä saat parhaan tuloksen.
Kahvi on liian laihaa.	1. Et ehkä ole asettanut kahvityynyä telineeseen oikein. Aseta tyyny telineen keskikohtaan kupera puoli alaspäin. 2. Olet ehkä käyttänyt epähuomiossa samaa tyynyä kaksi kertaa. Käytä yksi tyyny kutakin kuppia kohti. 3. Olet ehkä käyttänyt väärää kahvitynytelinettä tai väärää kahvitynymäärää. Käytä 1 tyynyä, jos käytät 1 kupin tyynytelinettä ja 1 kupin painiketta. Käytä 2 tyynyä, jos käytät 2 kupin tyynytelinettä ja 2 kupin painiketta. 4. Olet valinnut suuren määrän kahvia (ainoastaan musta kahvi). Voit vahvistaa kahvin makua valitsemalla määrän säätöpainikkeella pienemmän määrän mustaa kahvia. 5. Olet valinnut kahvitynyyn, jonka maku on mieto. Voit vahvistaa makua kokeilemalla muita tyynyjä, kuten Dark Roast.

Ongelma	Ratkaisu
	6. Jos pidät vahvasta kahvista, voit myös käyttää kahta tyynyä 2 kupin telineessä ja painaa 1 kupin painiketta.
Kahvi on liian vahvaa.	1. Olet ehkä painanut epähuomiossa 1 kupin painiketta, vaikka aioit suodattaa kaksi kupillista kahvia. Tarkista kahvin maku, kun painat 2 kupin painiketta ja haluat suodattaa kerralla kaksi kupillista kahvia. 2. Olet valinnut pienen määrän kahvia (ainoastaan musta kahvi). Voit heikentää kahvin makua valitsemalla määrän säätöpainikkeella suuremman määrän mustaa kahvia.
	3. Jos käytit Dark Roast- tai Regular-kahvityynyjä, nämä laadut ovat voimakkaan makuisia. Kokeile miedompaa Mild Roast -kahvia. 4. Jos Mild Roast- tai Decaffeinated-kahvi on liian vahvaa, voit heikentää kahvin makua valitsemalla määrän säätöpainikkeella suuremman määrän mustaa kahvia.
	5. Olet ehkä käyttänyt väärää kahvitynytelinettä tai väärää kahvitynymäärää. Käytä 1 tyynyä, jos käytät 1 kupin tyynytelinettä ja 1 kupin painiketta. Käytä 2 tyynyä, jos käytät 2 kupin tyynytelinettä ja 2 kupin painiketta.
Sulake katkaisee virransaannin, kun käynnistän SENSEO®-laitteen, tai käytön aikana.	Irrota muut samaan virtapiiriin liitetyt laitteet. Liitä SENSEO®-laite takaisin pistorasiaan ja tarkista, katkaiseeko sulake virransaannin taas. Jos näin on, vie SENSEO®-laite myyjälle tai Philipsin valtuuttamaan huoltoliikkeeseen. SENSEO® Caffè Latte -laitteen enimmäisvirrankulutus on 2650 W.
Kun suodatan mustaa SENSEO®-kahvia, kahvi on kylmää/liian haaleaa.	1. Laite voi olla tukossa kalkkikertymistä. Poista kalkki käyttöoppaan kohdassa Kalkinpoisto neuvotulla tavalla. Käytä sitruunahappopohjaista kalkinpoistoainetta. Älä käytä kalkinpoistoon ruokaetikkaa. 2. Käytit liian suuria kuppeja. Kahvi jäähtyy nopeammin suurissa kupeissa. Käytä 100 ml:n kuppeja, kun suodatat pienen määrän mustaa kahvia. Käytä 150 ml:n kuppeja, kun suodatat tavallisen määrän mustaa kahvia. Käytä 170 ml:n kuppeja, kun suodatat suuren määrän mustaa kahvia.
	3. Et esilämmittänyt kuppeja. Esilämmitä kupit kuumalla vedellä, jotta kahvi pysyy kuumana pidempään. Paras tapa on painaa 1 kupin painiketta käyttämättä kahvityynyä.
Maitoa sisältävät kahvilaadut eivät ole tarpeeksi kuumia	1. Et esilämmittänyt kuppeja. Esilämmitä kupit kuumalla vedellä, jotta kahvi pysyy kuumana pidempään. Paras tapa on painaa 1 kupin painiketta käyttämättä kahvityynyä. 2. Käytit liian suuria kuppeja. Älä käytä liian suuria kuppeja, sillä niissä kahvi jäähtyy nopeammin. Käytä cappuccinon 180 ml:n kuppia, latte macchiatoon 260 ml:n kuppia ja caffè latteen 220 ml:n kuppia.
Jokin SENSEO®-laitteen osa puuttuu tai on vioittunut tai hajonnut.	SENSEO®-laite on tutkittava ongelman syyn ja parhaan mahdollisen ratkaisun selvittämiseksi. Laite kannattaa viedä myyjälle tai Philipsin valtuuttamaan huoltoliikkeeseen.

Ongelma	Ratkaisu
SENSEO®-laite vuotaa.	<p>1. Et ehkä ole asettanut kahvityynyä telineeseen oikein. Kun kahvityynyä ei ole asetettu oikein telineen keskikohtaan, vesi saattaa valua tyynjen reunoja pitkin. Kahvityyny on asetettava telineen keskikohtaan kupera puoli alaspäin. Kun käytät kahta kahvityynyä päällekkäin, varmista että molempien tyynjen kupera puoli on alaspäin ja paina tyynyt varovasti 2 kupin tyynytelineeseen. Varmista myös, että kahvi on tasaisesti tyynyissä.</p> <p>2. Suutin voi olla tukossa. Irrota suuttimen kansi ja suutin laitteesta. Puhdista suutin ja sen kansi astiaharjalla ja astianpesuaineella tai astianpesukoneessa.</p> <p>3. Vesisäiliö on vioittunut/hajonnut. Vesisäiliö on vaihdettava. Hanki uusi vesisäiliö myyjältä tai Philips-huollosta.</p> <p>4. On normaalia, että vesisäiliön pohjasta tippuu hiukan vettä, kun säiliö irrotetaan laitteesta tai asetetaan siihen.</p> <p>5. Tiiviste voi olla juuttunut laitteen kannessa olevan vedenjakelulevyn alle. Vedä vedenjakelulevyn alta näkyvää tiivisteeseen kohtaa varovasti.</p> <p>6. Olet ehkä täyttänyt vesisäiliön MAX-merkin yli. Kun vesisäiliöön lisätään liikaa vettä, vesi voi roiskua reunan yli, kun vesisäiliö asetetaan takaisin laitteeseen. Kaada pois vettä sen verran, että vesisäiliön vesimäärä ei ylitä enimmäismäärän merkintää.</p> <p>7. Valumisastia on vuotanut yli, koska sitä ei tyhjenetty ajallaan. Tyhjennä valumisastia.</p>
Vesisäiliön pohjasta tippuu vettä.	Kun vesisäiliö poistetaan tai täysi vesisäiliö asetetaan laitteeseen, säiliön pohjasta voi tippua muutama pisara vettä. Tämä on normaalia.
Kansi ei sulkeudu.	<p>1. Tyynytelineessä voi olla liian monta tyynyä. Tarkista, että käytit oikeaa tyynytelinettä. Käytä 2 tyynyä syvemmissä 2 kupin tyynytelineessä. Käytä 1 tyynyä 1 kupin tyynytelineessä.</p> <p>2. Käytetty kahvityyny voi olla tarttunut vedenjakelulevyyn. Irrota käytetty tyyny.</p> <p>3. Tyynytelinettä ei ole asetettu laitteeseen oikein. Siksi kansi ei sulkeudu. Jos tyynyteline on hiukan sivussa, kansi ei sulkeudu. Aseta tyynyteline laitteeseen oikein.</p> <p>4. Olet ehkä käyttänyt väärää tyynytelineen versiota. Varmista, että käytät erityisesti SENSEO® Caffè Latte -laitteeseen tarkoitettuja kahvityynytelineitä.</p>
Virtapainikkeen merkkivalo vilkkuu nopeasti.	<p>1. Kun merkkivalo vilkkuu ja 1 ja 2 kupin painikkeita ympäröivät valorengaat eivät pala, vesisäiliön vesimäärä ei riitä kahvikupillisen keittämiseen. Vesisäiliön vesimäärän on ylitettävä 1 kupin vähimmäismäärä, jotta voit suodattaa kupillisen kahvia, ja 2 kupin vähimmäismäärä, jotta voit suodattaa 2 kupillista kahvia. Jos veden määrä ylittää 1 kupin vähimmäismäärän, mutta on alle 2 kupin vähimmäismäärän, 2 kupin painiketta ympäröivät valorengas ei pala. Voit suodattaa yhden kupillisen kahvia, ennen kuin merkkivalot alkavat vilkkua ja 1 kupin painiketta ympäröivät valorengas sammuu.</p> <p>2. Valitsit maitoa sisältävän kahvilaadun (cappuccino, caffè latte, latte macchiato), mutta et asettanut maitosäiliötä laitteeseen tai se on väärässä asennossa. Aseta laitteeseen maidolla täytetty maitosäiliö, jos haluat suodattaa maitoa sisältävää kahvia.</p>

Ongelma	Ratkaisu
	3. Vesisäiliö on väärässä asennossa. Irrota se ja aseta se takaisin laitteeseen oikeassa asennossa.
	4. Kansi ei ehkä ole lukittunut. Tarkista, että lukitusvipu on lukittunut.
	5. Vesisäiliön venttiili on juuttunut. Tarkista, onko venttiili juuttunut, kun täytät säiliön vedellä. Jos venttiili ei liiku, vie vesisäiliö myyjälle tai Philipsin valtuuttamaan huoltoliikkeeseen.
	6. Käytät ehkä SENSEO®-laitetta huoneessa, jonka lämpötila on alle 10 astetta (Celsius). SENSEO®-laite ei toimi alle 10 asteen lämpötilassa. Tarkista, toimiiko SENSEO®-laite normaalisti, kun käyttötilan lämpötila on yli 10 astetta.
Kahvin pinnalla ei ole vaahdotkerrosta.	Suutin on todennäköisesti likainen, ja se on puhdistettava. Irrota suuttimen kansi ja suutin laitteesta. Puhdista suutin ja sen kansi astiaharjalla ja astianpesuaineella tai astianpesukoneessa.
	Käytit ehkä vääränlaisia kahvityynyjä. Käytä SENSEO®-kahvityynyjä, koska Douwe Egberts on kehittänyt ne erityisesti SENSEO®-kahvinkeitintä varten. Niillä saat täyteläisen makuista kahvia ja herkullisen vaahdotkerroksen.
SENSEO®-laitteen huuhtelu ei toimi.	1. Vesisäiliö voi olla väärässä asennossa tai siinä on liian vähän vettä. Tarkista, toimiiko SENSEO®-laite oikein, kun olet varmistanut, että vesisäiliö on oikeassa asennossa ja siinä on tarpeeksi vettä, eli vesisäiliö on täytetty veden enimmäismäärämerkintään asti.
	2. Et ole ehkä huuhdellut laitetta oikein. Huuhtele laite seuraavasti. Täytä vesisäiliö enimmäismerkintään asti. Paina virtapainiketta ja sen jälkeen 1 ja 2 kupin painiketta lyhyesti samanaikaisesti. SENSEO®-laite aloittaa huuhtelun jonkin ajan kuluttua.
	3. Huone, johon SENSEO®-laite on sijoitettu, on ehkä liian kylmä. Varmista, että SENSEO®-laitteen käyttöhuoneessa on yli 10 astetta (Celsius) lämmintä. SENSEO®-laite ei toimi oikein sitä kylmemmissä olosuhteissa.
	4. Kansi ei ehkä ole lukittunut. Varmista ennen laitteen käyttämistä, että kansi on suljettu ja lukittu oikein.
	5. Et ehkä ole asettanut maitosäiliötä. Laitteen voi huuhdella ainoastaan, kun maitosäiliö on paikallaan.
SENSEO®-laite ei toimi veneessä/kuorma-autossa/matkailuautossa.	Virrankulutuksensa vuoksi SENSEO®-laite ei sovellu käytettäväksi verkkomuuntajan kanssa. Sen käyttäminen muuntajan kanssa voi jopa aiheuttaa vaaratilanteen.
SENSEO®-laite tarvitsee voimakkaasti.	Olet asettanut SENSEO®-laitteen epätasaiselle alustalle tai ruostumattomalle teräspinnalle. SENSEO®-laite tarvitsee normaalin käytön aikana. Aseta SENSEO®-laite aina tasaiselle alustalle, joka ei ole ruostumatonta terästä.
SENSEO®-laite lakkasi toimimasta suodattamisen aikana.	1. Olet ehkä liittänyt liian monta laitetta samaan virtapiiriin. Irrota joitakin samaan virtapiiriin liitettyjä laitteita (jos olet epävarma, kysy sähköalan ammattilaiselta). Kun olet irrottanut muut laitteet, liitä SENSEO®-laite pistorasiaan ja tarkista, toimiiko se oikein. Jos sulake katkaisee virransaannin taas, vie SENSEO®-laite myyjälle tai Philipsin valtuuttamaan huoltoliikkeeseen.

Ongelma	Ratkaisu
	2. SENSEO®-laite on saattanut lakata toimimasta suodattamisen aikana myös teknisen vian vuoksi. Siinä tapauksessa SENSEO®-laite on tutkittava ongelman syyn ja parhaan mahdollisen ratkaisun selvittämiseksi. Laite kannattaa viedä myyjälle tai Philipsin valtuuttamaan huoltoliikkeeseen.
SENSEO®-laitteesta tulee höyryä suodattamisen aikana.	1. Maitoa sisältävän kahvilaadun suodattamisen aikana laitteesta voi tulla höyryä. Voit varmistaa kahvin laadun ja minimoida höyryämisen lisäämällä maitosäiliöön kahvilaadun mukaisen määrän maitoa.
	2. Olet ehkä unohtanut täyttää maitosäiliön ennen maitoa sisältävän kahvilaadun suodattamista. Lisää maitosäiliöön kahvilaadun mukainen määrä maitoa.
	3. Painoit puhdistus-/Calc-Clean-painiketta maitosäiliöyksikön huuhtelemiseksi. Maitosäiliöyksikön perusteellinen huuhtelu edellyttää täyttä höyryvoimaa. Siksi huuhtelemisen aikana voi muodostua enemmän höyryä kuin tavallisessa käytössä.
	4. Olet ehkä täyttänyt maitosäiliön lämpimällä vedellä huuhtelua varten. Täytä maitosäiliö kylmällä vedellä.
	5. Maitoputkea ei ole liitetty maitosäiliön kanteen. Liitä maitoputki maitosäiliön kanteen.
Kansi ei aukea.	Kannen alle on ehkä muodostunut tyhjiö. Vedä vipu niin ylös kuin se menee ja odota 24 tuntia, ennen kuin avaat kannen. Kannen avaamiseen tarvitaan ehkä voimaa. Kun kansi avautuu, tarkista onko tyynytelineen keskellä oleva siivilä/aukko tukossa. Puhdista siivilä/aukko juoksevalla vedellä. Tarvittaessa voit puhdistaa siivilän tai aukon astiaharjalla tai neulalla. Voit välttää tämän ongelman, kun et laita jauhettua kahvia (suodatinjauhatusta) SENSEO®-kahvinkeitin tyynytelineeseen. Kahvityyny eivät repeydy, kun asetat ne telineeseen kupera puoli alaspäin. Tarkista, että kahvi on tasaisesti tyynyssä, kun asetat tyynyn telineeseen ja painat tyyny varovasti tyynytelineeseen. Jos kansi ei aukea tai ongelma toistuu, vie laite myyjälle tai Philipsin valtuuttamaan huoltoliikkeeseen.
	Älä siirrä SENSEO®-keitintä. Laitteen siirtäminen tai vieminen ulos tai kylmään ei nopeuta kannen avautumista.
	ÄLÄ laita SENSEO®-keitintä jääkaappiin tai pakastimeen, koska se ei nopeuta kannen avautumista.
Vesisäiliö ei näytä sopivan paikalleen.	Vesisäiliön ja laitteen välissä on aina pieni rako. Tämä on normaalia. Aseta vesisäiliö laitteeseen oikein.

Ongelma

Ratkaisu

Ostin hiljattain SENSEO®-laitteen, mutten voi suodattaa kahvia, koska painikkeet eivät toimi.

Laitte on huuhdeltava, ennen kuin sillä voi suodattaa kahvia. Huuhtelee laite seuraavasti (katso myös käyttöoppaan kohta Käyttöönotto). • Täytä vesisäiliö MAX-merkkiin asti. • Varmista, että maitosäiliö on paikallaan. • Avaa kansi. • Aseta 1 kupin tyynytteline tai 2 kupin tyynytteline laitteeseen ilman tyynyjä • Sulje kansi ja lukitse vipu. • Liitä pistoke maadoitettuun pistorasiaan • Aseta astia (vetoisuus vähintään 1,5 l) suuttimen alle keräämään vesi • Paina virtapainiketta ja sen jälkeen samanaikaisesti 1 ja 2 kupin painiketta lyhyesti • Laitte täyttää boilerin ottamalla veden vesisäiliöstä. Tämä kestää jonkin aikaa (noin 1,5–2,5 minuuttia). Laitte sammuu automaattisesti, kun huuhtelu päättyy. Huuhtelun aikana laitteen ääni on hieman kovempi kuin normaalin suodatuksen aikana.

SENSEO®-laitteesta kuuluu melko kova ääni, kun suodatan maitoa sisältävää kahvilaatua tai huuhtelen maitosäiliöyksikköä.

Erinomaisen kahvikupillisen ja maitovaahdon keittämiseen tarvitaan höyrynpainetta. Siksi sihisevä ääni on normaali. Laitteesta kuuluu huuhtelemisen aikana kovempi ääni, koska huuhtelemiseen tarvitaan suurempi höyrynpaine kuin maidon vaahdottamiseen.

SENSEO®-laitte ei tuota hyvää maitovaahtoa tai sitä ei ole tarpeeksi.

1. Maitosäiliöyksikkö voi olla liikainen. Katso kohdan Puhdistaminen osaa Puhdistaminen päivän viimeisen käytön jälkeen.

2. Maito ei ehkä ole ollut tarpeeksi kylmää. Käytä jääkaappikylmää (5–8-asteista) maitoa.

3. Olet ehkä käyttänyt riisi- tai soijamaitoa. Siitä ei saa laadukasta maitovaahtoa. Käytä jotakin muuta maitoa.

Voiko maitosäiliön kannen avata puhdistamista varten?

Kun haluat puhdistaa maitosäiliön kannen, paina maitosäiliön kannen vapautusvipua ja irrota kansi maitosäiliöstä. Avaa maitosäiliön kansi vetämällä ja kääntämällä nuppia hiukan. Irrota maitoputki. Perusteellisempaa puhdistusta varten voit myös irrottaa höyryntulokappaleen. Puhdistusohjeita on kohdan Puhdistaminen osassa Puhdistaminen päivän viimeisen käytön jälkeen.

Mitä puhdistus-/Calc-Clean-painikkeella tehdään?

Tällä painikkeella huuhdellaan maitosäiliöyksikkö raikkaalla, kylmällä vedellä heti käytön jälkeen. Lisäksi painikkeella poistetaan kalkki laitteesta, kun Calc-Clean-merkkivalo syttyy.

2 kupin painiketta ympäröivä valorengas ei pala eikä painiketta voi käyttää.

1. Halusit suodattaa kaksi kupillista mustaa kahvia, ja 2 kupin painiketta ympäröivä valorengas ei pala, koska vesisäiliön vesi ei riitä 2 kupilliseen mustaa kahvia. Täytä vesisäiliö.

2. Jos valitsit maitoa sisältävän kahvilaadun, voit suodattaa vain yhden kupillisen kerralla. Siksi 2 kupin painiketta ympäröivä valorengas ei pala, ainoastaan 1 kupin painikkeen valorengas palaa.

Puhdistuksen merkkivalo vilkkuu hitaasti.

Kun olet keittänyt maitoa sisältävää kahvilaatua, puhdistuksen merkkivalo vilkkuu muistutuksena siitä, että maitosäiliöyksikkö on huuhdeltava (katso kohta Puhdistaminen).

Ongelma	Ratkaisu
Calc-Clean-merkkivalo palaa jatkuvasti.	Calc-Clean-merkkivalo syttyy, kun kalkki on poistettava laitteesta. Näin käy, kun laitteella on keitetty 1000 kupillista mustaa SENSEO®-kahvia tai 500 kupillista cappuccinoa, latte macchiatoa tai caffè latte. Poista kalkki SENSEO®-laitteesta Kalkinpoisto-kohdan ohjeiden mukaisesti. Kun Calc-Clean-merkkivalo vilkkuu nopeasti, kalkinpoisto on valmis.
Painoin puhdistus-/Calc-Clean-painiketta, mutta laite ei toimi.	<ol style="list-style-type: none"> 1. Jos haluat huuhdella maitosäiliöyksikön, varmista että maitosäiliö on täytetty kylmällä vedellä ja asetettu laitteeseen. 2. Jos haluat poistaa kalkin laitteesta, varmista että Calc-Clean-työkalu on asetettu oikein. Lisätietoja on käyttöoppaan kohdassa Kalkinpoisto. 3. Olet ehkä katkaissut laitteesta virran. Laitteen on lämmentävä ennen puhdistamista.
Calc-Clean-merkkivalo palaa jatkuvasti.	<ol style="list-style-type: none"> 1. Kalkinpoisto ei ole valmis tai et ole tehnyt kalkinpoistoa oikein. Poista kalkki laitteesta käyttöoppaan Kalkinpoisto-kohdan ohjeiden mukaisesti. 2. Et ole todennäköisesti poistanut Calc-Clean-työkalua. Kun olet poistanut kalkin eli suorittanut kalkinpoisto-ohjelman ja huuhdellut laitteen vedellä kahdesti, irrota Calc-Clean-työkalu suuttimesta.
Kantta ei pysty kiinnittämään maitosäiliöön.	Paina ensin maitosäiliön kannen takaosa (vivuton reuna) maitosäiliön reunaan vasten. Paina sen jälkeen kannen toista reunaa alas- ja eteenpäin, kunnes vapautusvipu napsahtaa paikalleen.
Maitosäiliötä ei voi kiinnittää laitteeseen	<ol style="list-style-type: none"> 1. Olet ehkä yrittänyt asettaa maitosäiliön laitteeseen väärin päin. Varmista, että maitosäiliön maidon määrän osoittimet ovat ulospäin ja maitosäiliö on asetettu maitosäiliön kannen nuolten suuntaisesti. 2. Olet todennäköisesti yrittänyt työntää maitosäiliöyksikön laitteeseen väärältä korkeudelta. Lisäksi maitosäiliö on asetettava laitteeseen vaakasuuntaisesti. Kun asetat sen oikealta korkeudelta ja pitelet sitä vaakasuunnassa, liukuohjaimet liukuvat helposti laitteen sisällä oleviin uriin. 3. Varmista, että maitosäiliön kansi on suljettu kunnolla. Jos maitosäiliön kantta ei ole suljettu oikein, sen nuppi törröttää liian pitkällä, eikä maitosäiliötä voi työntää laitteeseen.
2 kupin painiketta ei voi painaa.	<ol style="list-style-type: none"> 1. Kun olet valinnut maitoa sisältävän kahvilaadun, 2 kupin painiketta ympäröivä valorengas ei pala ja 2 kupin painike ei toimi, koska maitoa sisältävää kahvilaatua voi keittää vain yhden kupillisen kerrallaan. 2. 2 kupin painiketta ympäröivä valorengas ei pala ja 2 kupin painike ei toimi, koska vesisäiliön vesi ei riitä 2 mustan kahvikupillisen keittämiseen. 3. Vesisäiliön venttiili on juuttunut. Tarkista, onko venttiili juuttunut, kun täytät säiliön vedellä. Jos venttiili ei liiku, vie vesisäiliö myyjälle tai Philipsin valtuuttamaan huoltoliikkeeseen.
Maitosäiliössä on vielä maitoa sitä sisältävän kahvilaadun keittämisen jälkeen.	1. Olet ehkä lisännyt maitosäiliöön enemmän maitoa kuin keitettävään kahvilaatuun tarvittiin.

Ongelma	Ratkaisu
	2. On normaalia, että hiukan maitoa jää jäljelle, kun olet keittänyt maitoa sisältävää kahvilaatua. Ylimääräinen maito takaa laadukkaan vaahdon.
SENSEO®-laitteen osa on kadonnut	Vie laite myyjälle tai Philipsin valtuuttamaan huoltoliikkeeseen.
Voinko ostaa uuden maitosäiliön?	Voit ostaa erikseen uuden maitosäiliön. Sen tuotenumero on HD7010.
Valumisastia ei liiku, kun käännän painiketta.	Tarkista, että valumis- ja ylivalumisastian kuljetusteipit on irrotettu.
Virran merkkivalo palaa jatkuvasti, mutta 1 ja 2 kupin painikkeiden valorenkaat eivät pala eikä painikkeita voi käyttää.	Laitteen kansi ei ole kunnolla kiinni ja lukitusvipua ei ole lukittu. Varmista, että kansi on kiinni ja sen vipu on lukittu.
Virran merkkivalo palaa jatkuvasti, mutta 1 tai 2 kupin painikkeen valorengas ei pala.	1. Kun virran merkkivalo palaa ja 2 kupin painikkeen valorengas ei pala, mutta 1 kupin painikkeen valorengas palaa, laitteessa saattaa vielä olla tarpeeksi vettä yhden mutta ei kahden kahvikupillisen keittämiseen. 2. Jos vesisäiliön vesi riittää vähintään kahden kahvikupillisen keittämiseen, mutta 2 kupin painikkeen valorengas ei pala, tarkista toimiiko 2 kupin painike. Jos laite alkaa keittää kahvia, kun painat 2 kupin painiketta, valorengas on rikki. Vie laite myyjälle tai Philipsin valtuuttamaan huoltoliikkeeseen, jotta valorengas vaihdetaan.
	3. Kun virran merkkivalo ja 2 kupin painikkeen valorengas palavat, mutta 1 kupin painikkeen valorengas ei pala, tarkista toimiiko 1 kupin painike. Jos laite alkaa keittää kahvia, kun painat 1 kupin painiketta, valorengas on rikki. Vie laite myyjälle tai Philipsin valtuuttamaan huoltoliikkeeseen, jotta valorengas vaihdetaan.
Keskeytin kalkinpoiston. Miten voin aloittaa kalkinpoiston uudelleen?	Irrota Calc-Clean-työkalu. Huuhtele laite kerran painamalla puhdistus-/Calc-Clean-painiketta ja aseta Calc-Clean-työkalu uudelleen.
Kalkinpoisto kesti vain 5 minuuttia.	Kalkinpoistossa tapahtui virhe (virtapainiketta painettiin, Calc-Clean-työkalu ei ollut paikallaan tai vesisäiliö irrotettiin laitteesta). Irrota Calc-Clean-työkalu ja aseta se uudelleen. Aloita kalkinpoisto uudelleen painamalla puhdistus-/Calc-Clean-painiketta.
Minkä tyyppistä kalkinpoistoainetta Philips suosittelee?	Käytä sitruunahappopohjaista kalkinpoistoainetta. Philips-tuotenumeroilla HD7006 voit ostaa SENSEO®-laitteisiin tarkoitettua kalkinpoistoainetta. Pakkauksessa on 3 pussia.
Laitteen pohjasta on vuotanut nopeasti vettä ja höyryä.	SENSEO®-keittimessä on tekninen toimintahäiriö, ja se on turvallisuussyistä valuttanut kaiken veden pois. Laite on tukossa, eikä se toimi enää. Lisätietoja on sivustossamme osoitteessa www.senseo.com . Voit myös viedä laitteen Philipsin valtuuttamaan huoltoliikkeeseen.

Innledning

Gratulerer med kjøpet og velkommen til Philips! Du får best mulig nytte av støtten som Philips tilbyr; hvis du registrerer produktet ditt på www.philips.com/welcome.

Gjør kaffepausene helt spesielle med SENSEO®. Dette unike systemet kombinerer den enkle Philips SENSEO®-kaffemaskinen med Merrild SENSEO®-kaffeputer som er spesielt utviklet for kaffemaskinen, og gir deg en fyldig, god kaffe med et deilig skumlag.

SENSEO® Caffè Latte-kaffemaskinen gir deg deilige kaffespesialiteter laget med fersk skummet melk. Velg mellom cappuccino, latte macchiato, caffè latte og vanlig svart SENSEO®-kaffe – alle med bare ett tastetrykk. Du bør huske følgende for å være sikker på å få en god og fyldig kaffesmak:

Friskt vann

Bruk friskt vann hver dag.

Ferske kaffeputer

Bruk SENSEO®-kaffeputer som er spesialutviklet av Merrild til din SENSEO®-kaffemaskin for en fyldig og rund smak. Merrild SENSEO®-kaffeputer holder seg ferske lenger hvis du oppbevarer dem i en lufttett beholder.

En ren maskin

Rengjør kaffemaskinen jevnlig som beskrevet i avsnittet Rengjøring. Fjern brukte kaffeputer etter traktning. Hvis du ikke har brukt maskinen på en stund, skyller du den før du bruker den igjen (se delen Skyll maskinen i avsnittet Rengjøring).

Skyll melkebeholderen etter at du har traktet en cappuccino, latte macchiato eller caffè latte (se delen Skyll etter hver bruk i avsnittet Rengjøring). Rengjør melkebeholderen og lokket godt hvis du ikke skal bruke melkebeholderen igjen samme dag (se delen Rengjøring etter siste gangs bruk hver dag i avsnittet Rengjøring).

Du får best resultater på lang sikt ved å avkalk maskinen regelmessig i henhold til instruksjonene i avsnittet Avkalking. Bruk alltid et avkalkingsmiddel som er basert på sitronsyre, for eksempel avkalkingsmiddelet som er spesialutviklet for SENSEO®-kaffemaskiner. Ikke bruk hvit eddik til å avkalk SENSEO®-maskinen.

Denne maskinen er bare ment til husholdningsbruk og ikke til profesjonell bruk.

Generell beskrivelse (fig. 1)

- A** Kontrollpanel
- 1** Knapp for kaffevalg
- 2** SENSEO® svart kaffe-indikator
- 3** Cappuccino-indikator
- 4** Latte macchiato-indikator
- 5** Caffè latte-indikator
- 6** Rengjørings-/kalkrens-knapp
- 7** Kalkrensindikator
- 8** Rengjøringsindikator
- 9** Volumindikator for stor svart kaffe
- 10** Volumindikator for middels svart kaffe

- 11 Volumindikator for liten svart kaffe
- 12 Knapp for volumvalg
- B Høydejusteringsbryter for dryppebrett
- C Kalkrensverktøy
- D Vannbeholder
- E Dryppebrett
- F Knapp for én kopp ☞
- G Lysringer for vannivå
- H Av/på-knapp med indikatorlampe
- I Knapp for to kopper ☞☞
- J Koppebrett
- K Melkebeholderhendel
- L Melkebeholderenhet
- M Melkebeholder
- N Melkerør
- O Melkebeholderlokk, inkludert skummeenhet
- P Utløspak for melkebeholderlokk
- Q Deksel for melkebeholderlokk
- R Dampåpning
- S Kaffetut
- T Kaffetutdeksel
- U Vannfordelingsplate
- V Gummipakning
- W Lokkhendel
- X Kaffesamler
- Y Puteholder for to kopper ☞☞
- Z Puteholder for én kopp ☞

Viktig

Les denne brukerveiledningen nøye før du bruker maskinen, og ta vare på den for senere referanse.

Fare

- Senk aldri maskinen ned i vann eller annen væske.

Advarsel

- Før du kobler til maskinen, må du kontrollere at spenningen som er angitt på undersiden, stemmer overens med nettspenningen.
- Dette apparatet er ikke tiltenkt bruk av personer (inkludert barn) som har nedsatt sanseevne eller fysisk eller psykisk funksjonsevne, eller personer som ikke har erfaring eller kunnskap, unntatt hvis de får tilsyn eller instruksjoner om bruk av apparatet av en person som er ansvarlig for sikkerheten.
- Pass på at barn er under tilsyn, slik at de ikke leker med apparatet.
- Du må ikke bruke maskinen hvis støpselet, ledningen eller selve maskinen er ødelagt.
- Hvis ledningen er ødelagt, må den alltid skiftes ut av Philips, et servicesenter som er godkjent av Philips, eller lignende kvalifisert personell, slik at man unngår farlige situasjoner.

Viktig

- Lever alltid maskinen til et servicesenter som er godkjent av Philips, for undersøkelse eller reparasjon. Ikke prøv å reparere maskinen selv – det vil føre til at garantien blir ugyldig.

- Bruk aldri vanlig malt kaffe eller revnede kaffeputer i SENSEO®-maskinen. Da blir maskinen tett.
- Ikke bruk maskinen sammen med en transformator. Da kan det oppstå farlige situasjoner.
- Sett alltid maskinen på et flatt og stabilt underlag.
- Ikke la maskinen stå på uten tilsyn.
- Ikke bruk maskinen på steder som er mer enn 2200 m over havet.
- Maskinen virker ikke ved temperaturer under 10 °C.
- Skyll kaffemaskinen med rent vann før du bruker den for første gang (se avsnittet Før første gangs bruk). Da fylles kokeren med vann, noe som er helt avgjørende for at maskinen skal fungere ordentlig.
- Ikke bruk SENSEO®-maskinen sammen med vannmykningsmidler basert på natrium.
- Philips anbefaler på det sterkeste at du avkalker denne SENSEO®-maskinen hver tredje måned. Hvis maskinen ikke avkalkes i tide og i henhold til fremgangsmåten som er beskrevet i avsnittet Avkalking, kan det føre til tekniske feil.
- Bruk aldri et avkalkingsmiddel som er basert på mineralsyrer, som svovelsyre, saltsyre, sulfaminsyre og eddiksyre (f.eks. eddik). Disse avkalkingsmidlene kan skade SENSEO®-kaffemaskinen.
- ⚠ Legg aldri SENSEO®-maskinen på siden. Hold den alltid i stående stilling, også under transport.

Elektromagnetiske felt (EMF)

Denne maskinen overholder alle standarder som gjelder for elektromagnetiske felt (EMF). Hvis maskinen håndteres riktig og i samsvar med instruksjonene i denne brukerveiledningen, er det trygt å bruke den ut fra den kunnskapen vi har per dags dato.

Før første gangs bruk

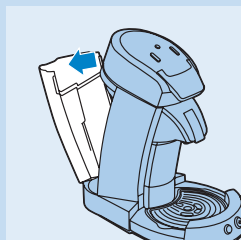

DU KAN IKKE TRAKTE KAFFE HVIS DU IKKE HAR SKYLT SENSEO®-KAFFEMASKINEN FØRST! Merk at knappene ikke fungerer og indikatorlampen ikke begynner å blinke før du har skylt maskinen.

Denne skyllingen gjør at kokeren fylles med vann. Etter dette er kaffemaskinen klar til bruk.

Skyll maskinen på følgende måte:

- 1** Ta av beholderen.
- 2** Fyll vannbeholderen med kaldt vann opp til **MAX**-merket, og sett den tilbake på maskinen.

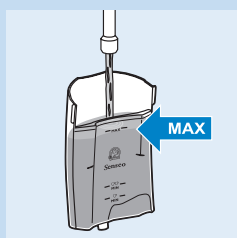

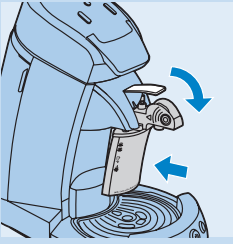

3 Kontroller at melkebeholderen er på plass.

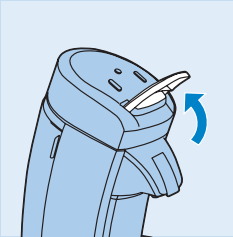

4 Skyv lokkhendelen oppover for å åpne lokket.



5 Åpne lokket.



6 Sett kaffeputeholderen for én ☐ eller to kopper ☐☐ i maskinen uten pute(r).

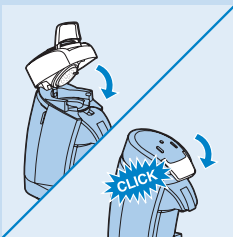

7 Lukk lokket, og lås lokkhendelen.

Merk: Kontroller at lokkhendelen er ordentlig låst ved å trykke den ned til den klikker på plass. Det er ikke mulig å skylle maskinen når lokket ikke er ordentlig lukket.

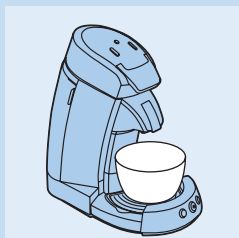

8 Sett støpselet i en jordet stikkontakt.

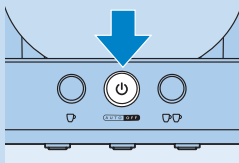

- 9** Sett en skål (som rommer minst 1,5 liter) under kaffetuten for å samle opp vannet.



- 10** Trykk på av/på-knappen .

Når du trykker på av/på-knappen , lyser ringen rundt knappen for én kopp  og knappen for to kopper  kontinuerlig.

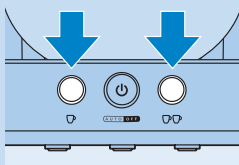

- 11** Trykk kort på knappen for én kopp  og knappen for to kopper  samtidig.

☛ Kokeren fylles med vann fra vannbeholderen. Dette kan ta litt tid (cirka 90 til 150 sekunder). Maskinen slår seg automatisk av når skyllingen er ferdig. Under skyllingen lager maskinen mer støy enn ved vanlig traktning.

Avbryt aldri skyllingen midt under prosessen. Hvis du gjør det, fylles ikke kokeren ordentlig.

Merk: Hvis maskinen ikke fungerer ordentlig, gjentar du trinn 1 til 11. Ikke avbryt skyllingen.

- 12** Rengjør kaffetuten, kaffesamleren, puteholderne, melkebeholderen og lokket til melkebeholderen i varmt vann og oppvaskmiddel eller i oppvaskmaskinen. Rengjør vannbeholderen grundig i varmt vann, og bruk litt oppvaskmiddel hvis det er nødvendig.

Nå er Philips SENSEO®-kaffemaskinen klar til bruk.



Bruke maskinen

Før bruk



- 1** Fyll vannbeholderen med kaldt vann opp til **MAX**-merket, og sett den tilbake på maskinen.

Hell aldri melk, kaffe, varmt vann eller kulsyreholdig vann i vannbeholderen.

-  MIN: minste mengde vann som er nødvendig for å trakte én kopp svart kaffe, cappuccino, latte macchiato eller caffè latte fra SENSEO®.
-  MIN: minste mengde vann som er nødvendig for å trakte to kopper SENSEO® svart kaffe.

- Med full vannbeholder kan du lage 6 store kopper ☕, 8 mellomstore kopper ☕ eller 10 små kopper ☕ med SENSEO® svart kaffe. Dette gjør at det ikke er nødvendig å fylle vannbeholderen hver gang du vil lage en kopp kaffe.

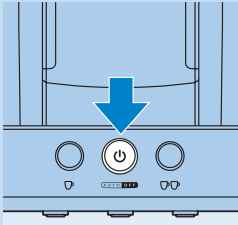

2 Trykk på av/på-knappen ☰.

- ▮ Indikatorlampen blinker sakte mens vannet varmes opp. Oppvarmingen tar ca. 90 sekunder.
- ▮ Kaffemaskinen er klar til bruk når indikatorlampen lyser kontinuerlig og lysringene rundt knappen for én kopp og/eller knappen for to kopper tennes.
- ▮ Hvis indikatorlampen blinker raskt, inneholder ikke vannbeholderen nok vann til å trakte én kopp kaffe.

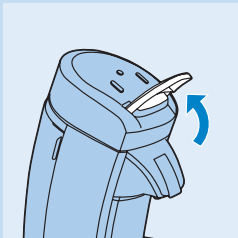

3 Skyv lokkendenen oppover for å åpne lokket.

4 Åpne lokket.

5 Sett riktig kaffeputeholder inn i maskinen.

Merk: Kontroller at kaffeputeholderen er ren, og at silen i midten ikke er tilstoppet med for eksempel løs kaffebrut.

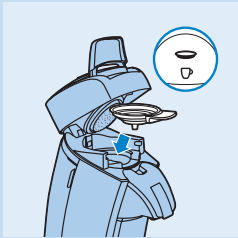

- Bruk én kaffepute sammen med puteholderen for én kopp og knappen for én kopp ☕ hvis du vil lage én kopp SENSEO® svart kaffe, cappuccino, latte macchiato eller caffè latte.

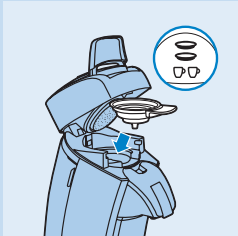

- Bruk to kaffeputer sammen med den dypere puteholderen for to kopper og knappen for to kopper ☕☕ hvis du vil lage to kopper SENSEO® svart kaffe.

6 Plasser SENSEO®-kaffeputen(e) midt i holderen med den buede siden ned.

Merk: Bruk SENSEO®-kaffeputer fra Merrilds, som er spesielt utviklet for SENSEO®-kaffemaskinen. Da er du sikker på å få en fylldig og rund smak.

Merk: Pass på at kaffen er jevnt fordelt i puten(e), og trykk puten(e) forsiktig ned i holderen.

Merk: Bruk aldri vanlig malt kaffe eller revnede kaffeputer i SENSEO®-maskinen. Da blir maskinen tett.

- Legg én SENSEO®-kaffepute i holderen for én kopp ☕.

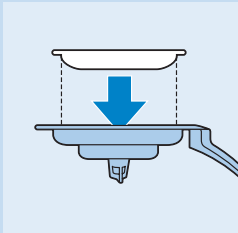

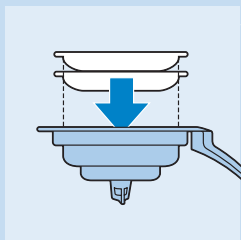

- Legg to SENSEO®-kaffeputer i holderen for to kopper ☞☞.

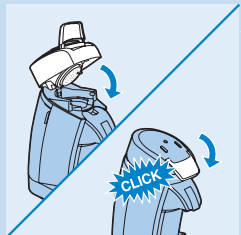

7 Lukk lokket, og lås lokkhendelen.

Trykk lokkhendelen ned til den klikker på plass.

Merk: Det er ikke mulig å trakte kaffe når lokket ikke er ordentlig lukket og lokkhendelen ikke er låst.

Fylle melkebeholderen

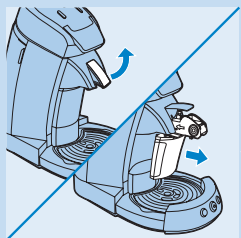

Bruk alltid melk med kjøleskapstemperatur (5–8 °C) til å få melkeskum av god kvalitet for cappuccino, latte macchiato eller caffè latte.

Merk: Hvis du vil trakte SENSEO® svart kaffe, er det ikke nødvendig å fylle melkebeholderen.

1 Beveg hendelen for melkebeholderen oppover for å frigjøre melkebeholderen.

2 Dra melkebeholderen fremover for å ta den ut av maskinen.

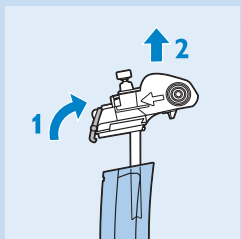

3 Trykk på utløserspaken for melkebeholderlokket (1), og fjern melkebeholderlokket fra melkebeholderen (2).

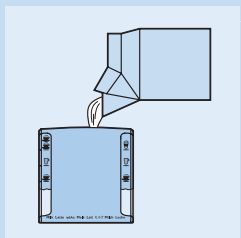

4 Fyll melkebeholderen med kald melk rett fra kjøleskapet (5-8 °C) opp til nivået som kreves for kaffetypen.

- ☞ = mengde melk som kreves for å trakte én kopp cappuccino.
- ☞☞ = mengde melk som kreves for å trakte én kopp caffè latte.
- ☞/☞☞ = mengde melk som kreves for å trakte én kopp latte macchiato eller to kopper cappuccino.

Merk: Vi råder deg til ikke å bruke ris- eller sojamelk. Disse melketypene gir ikke melkeskum av god kvalitet.

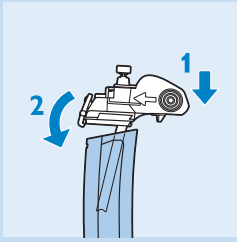

- 5** For å feste melkebeholderlokket på melkebeholderen, trykker du først forsiden av melkebeholderlokket på kanten av melkebeholderen (1) og deretter trykker du baksiden på melkebeholderen (2).



- 6** Plasser melkebeholderen på kaffemaskinen (1), og trykk hendelen for melkebeholderen ned (2).

Trakte svart kaffe, cappuccino, latte macchiato eller caffè latte

Kaffetyper med melk

Hver kaffetype med melk har sin egen spesielle trakteprosess:

- **Cappuccino** er en kombinasjon av én tredjedel kaffe og to tredjedeler fersk, varm melk med et kremet skumlag. Når du trakter en cappuccino, fylles koppen først med varmt melkeskum, og deretter traktes den sterke, svarte kaffen over skummet. Dette fører til at kaffen synker under skumlaget.
- **Latte macchiato** er en trelagsdrikk. Den inneholder mer melk enn kaffe. Når du trakter en latte macchiato, fyller maskinen først koppen med melk og melkeskum, og deretter stopper den i 15 sekunder. I løpet av disse sekundene synker melken under skummet. Deretter trakter maskinen svart kaffe, som også synker under skummet og legger seg over melkelaget.
- **Caffè latte** er en drikk som inneholder melk og kaffe i mer eller mindre like mengder. Når du trakter en caffè latte, fylles koppen først med kaffe, og deretter legges det til varm melk og et kremlag.

Trakte svart kaffe eller en kaffetype med melk

Følg fremgangsmåten nedenfor for å trakte en deilig svart kaffe, cappuccino, latte macchiato eller caffè latte.

1 Legg én SENSEO®-kaffepute i holderen for én kopp.

Hvis du vil trakte svart kaffe, kan du også lage to kopper. Hvis du vil trakte to kopper svart kaffe, plasserer du to SENSEO®-kaffeputer i puteholderen for to kopper ☑☑.

Merk: Du kan ikke lage to kopper cappuccino, latte macchiato eller caffè latte samtidig.

Merk: Hvis du vil trakte to kopper cappuccino, må du trakte en kopp om gangen med knappen for én kopp ☑.

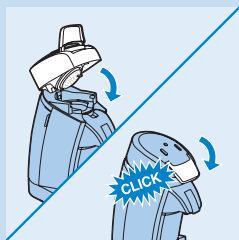

2 Lukk lokket, og lås lokkhendelen.

Trykk lokkhendelen ned til den klikker på plass.

Merk: Det er ikke mulig å trakte kaffe når lokket ikke er ordentlig lukket og lokkhendelen ikke er låst.

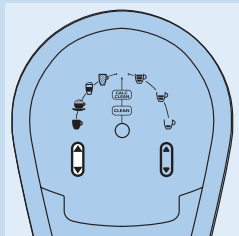

3 Trykk på knappen for kaffevalg for å velge ønsket kaffetype med melk.

- Velg ☕ for å trakte SENSEO® svart kaffe.
- Velg ☕ for å trakte cappuccino.
- Velg ☕ for å trakte latte macchiato.
- Velg ☕ for å trakte caffè latte.

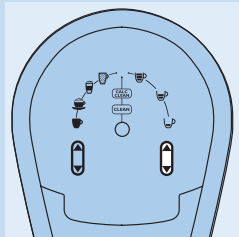

4 Hvis du har valgt SENSEO® svart kaffe, trykker du på knappen for volumvalg for å velge ønsket kaffevolum. Ved å variere volumet påvirkes også styrken på kaffen.

- Velg ☕ for en liten mengde svart kaffe (80 ml).
- Velg ☕ for en middels mengde svart kaffe (125 ml).
- Velg ☕ for en stor mengde svart kaffe (145 ml).

Merk: Du kan ikke bruke knappen for volumvalg når du har valgt en av kaffetyperne med melk.

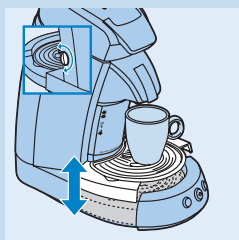

5 Plasser en eller to kopper under kaffetuten. Vri bryteren for å justere høyden på dryppebrettet slik at den øverste delen av koppen din er rett under tuten.

Tips: Ikke bruk kopper som er for store. Det gjør at kaffen blir raskere kald.

Mengden kaffe med melk er:

- 160 ml for cappuccino ☕.
- 190 ml for latte macchiato ☕.
- 220 ml for caffè latte ☕.

Merk: Mengden melk kan variere på grunn av variasjoner i melketemperaturen, melketyper, hvor skitten melkebeholderen er osv.

6 Trykk på knappen med det antallet kopper med SENSEO®-kaffe du vil trakte.

- Trykk på knappen for én kopp ☕ for én kopp.
- Trykk på knappen for to kopper ☕☕ for to kopper.

Merk: Hvis det ikke er nok vann til å trakte to kopper SENSEO® svart kaffe, eller hvis du har valgt en kaffetype med melk, er lysringen rundt knappen for to kopper slått av, og denne knappen kan ikke brukes.

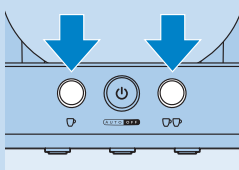

- D SENSEO®-kaffemaskinen begynner å trakte.
 - Maskinen tilfører automatisk riktig mengde vann og melk, avhengig av kaffetypen som er valgt.
 - Du kan når som helst avbryte traktningen ved å trykke på av/på-knappen . Traktningen blir ikke fullført hvis du slår maskinen på igjen etter å ha avbrutt trakteprosessen.

Viktig: Ikke fjern vannbeholderen mens traktningen er i gang. Det fører til at maskinen trekker inn luft. Hvis dette skjer, blir neste kopp bare delvis fylt.

Viktig: Ikke fjern melkebeholderen mens du trakter.

- 7 Fjern kaffeputen(e) etter bruk ved å løfte holderen ut av maskinen og tømme den.

Vær forsiktig når du gjør dette, for det kan fortsatt være litt vann/kaffe på kaffeputen(e).

- 8 Etter at du har traktet en kaffetype med melk, skyller du melkebeholderen umiddelbart etter bruk (se delen Skyll etter hver bruk i avsnittet Rengjøring).

Merk: Etter bruk av melkebeholderen, blinker rengjøringsindikatoren et par ganger for å minne deg på å skylle melkebeholderen.

Rengjøring

Fare: Senk aldri maskinen ned i vann eller annen væske.

Rengjøre melkebeholderen

Følg instruksjonene nedenfor for pålitelig bruk av melkebeholderen og godt skumresultat.

- Skyll melkebeholderen øyeblikkelig etter bruk når du ikke skal skumme melk igjen med det samme. Etter hver bruk begynner rengjøringsindikatoren å blinke sakte for å minne deg på å skylle melkebeholderen. Se delen Skyll etter hver bruk.
- Rengjør melkebeholderen etter dagens siste bruk. Se delen Rengjøre etter siste gangs bruk hver dag.

Merk: Maskinen fortsetter bare å produsere skum av høy kvalitet hvis du følger disse instruksjonene nøye.

Merk: Hvis du ikke klarer å få skum med god kvalitet, er antakelig melkebeholderen skitten. Rens melkebeholderen ved å følge instruksjonene i delen Rengjøring etter siste bruk hver dag nedenfor.

Skyll etter hver bruk

- 1 Beveg hendelen for melkebeholderen oppover og fjern melkebeholderen.

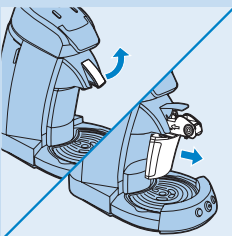

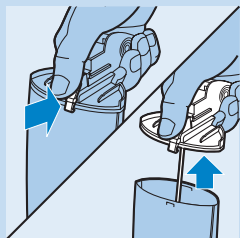

- 2 Trykk på utløserspaken for melkebeholderlokket, og fjern melkebeholderlokket fra melkebeholderen.

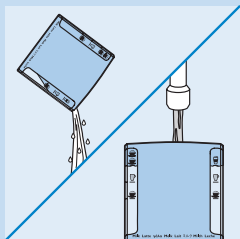

- 3 Hell ut gjenværende melk i melkebeholderen, og skyll melkebeholderen raskt under springen.

- 4 Fyll melkebeholderen med kaldt vann opp til indikatoren for latte macchiato ☕ / to kopper cappuccino ☕☕.

Merk: Ikke fyll melkebeholderen med varmt eller kaldt vann. Hvis du gjør det, produserer maskinen bare damp, og melkebeholderen blir ikke skikkelig rengjort.



- 5 Plasser melkebeholderen tilbake på maskinen og plasser en tom kopp under kaffetuten.

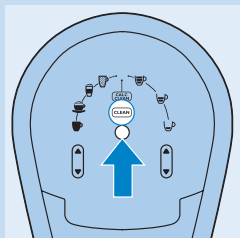

- 6 Trykk på Rens-knappen.
 ► Melkebeholderen skylles. **Rengjøring etter siste gangs bruk hver dag**

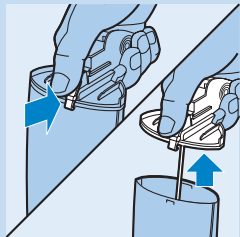

- 1 Trykk på utløserspaken for melkebeholderlokket (1), og fjern melkebeholderlokket fra melkebeholderen (2).

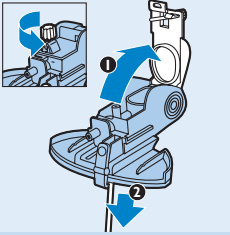

- 2** Åpne dekselet til melkebeholderlokket ved å dra og vri forsiktig på bryteren (1), og dra melkerøret av lokket (2).

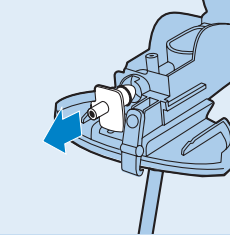

- 3** Dra dampåpningen ut av melkebeholderlokket.

Merk: Du kan bare dra dampåpningen ut av melkebeholderlokket når dekselet til melkebeholderlokket er åpent.

- 4** Rengjør melkebeholderen, melkebeholderlokket og melkerøret i oppvaskmaskinen eller med en oppvaskbørste i varmt vann med litt oppvaskmiddel. Skyll delene i vann etter rengjøring.

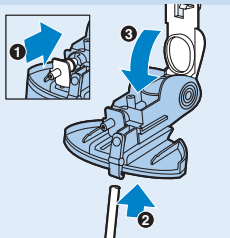

- 5** Skyv dampåpningen tilbake (1), fest melkerøret (2), og lukk dekselet til melkebeholderlokket (3).

Merk: Sørg for at du skyver melkerøret langt nok inn på kontakten slik at hullene i kontakten dekkes.

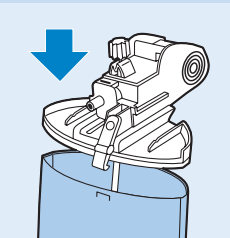

- 6** Fest melkebeholderlokket i melkebeholderen.

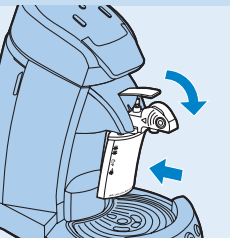

- 7** Plasser melkebeholderen i kaffemaskinen, og trykk hendelen for melkebeholderen ned.

Merk: Kontroller at delene på melkebeholderlokket er tørre før du setter på lokket.

Rengjøre maskinen

- 1** Trekk alltid ut støpselet før du rengjør maskinen.

- 2** Rengjør utsiden av maskinen med en fuktig klut.

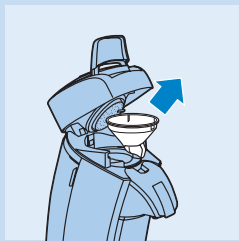

3 Ta bort kaffesamleren.

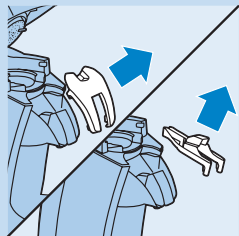

4 Fjern kaffetutdekselet og ta kaffetuten ut av maskinen.

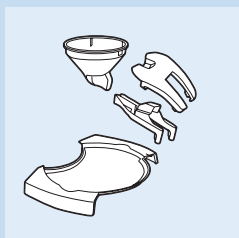

5 Rengjør kaffetutdekselet, kaffetuten, kaffesamleren og dryppebrettet i varmt vann, om nødvendig med litt flytende oppvaskmiddel, eller vask dem i oppvaskmaskinen.

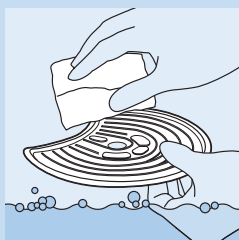

6 Hold koppebrettet i hånden mens du rengjør det med varmt vann. Om nødvendig bruker du litt flytende oppvaskmiddel. Dryppebrettet kan også vaskes i oppvaskmaskinen.

Ta alltid koppebrettet av maskinen for å rengjøre det fordi det har skarpe kanter og må behandles riktig. Behandle det alltid forsiktig.

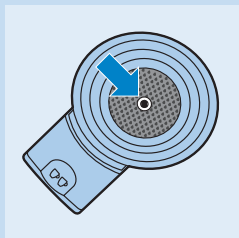

7 Rengjør kaffeputeholderne i varmt vann, om nødvendig med litt flytende oppvaskmiddel, eller vask dem i oppvaskmaskinen.

Se om silen i midten av kaffeputeholderen er tilstoppet. Hvis det er tilfellet, renser du silen ved å skylle puteholderen under rennende vann. Bruk eventuelt en oppvaskbørste til å rengjøre silen.



- 8** Rengjør vannbeholderen i varmt vann, om nødvendig med litt flytende oppvaskmiddel.

Merk: Hvis du bruker oppvaskbørste, må du være forsiktig, slik at du ikke skader ventilen i bunnen av vannbeholderen.

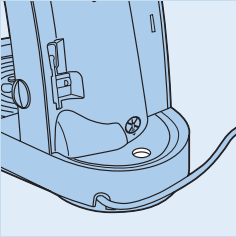

- 9** Ikke bruk gjenstander med skarpe kanter til å rengjøre vanninntaket på maskinen.

- 10** Skyll delene med rent vann etter rengjøring, og sett dem tilbake på maskinen.

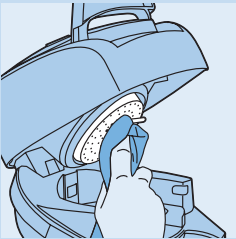

- 11** Rengjør vannfordelingsplaten med en fuktig klut.

Vær forsiktig når du gjør dette. Sørg for at gummipakningen ikke setter seg fast under kanten på vannfordelingsplaten. Hvis det skjer, begynner maskinen å lekke.

Skyll kaffemaskinen

Hvis du ikke har brukt kaffemaskinen på tre dager, må du skylle den med rent vann før du bruker den igjen.

Skyll maskinen på følgende måte:

- 1** Fyll vannbeholderen med kaldt vann opp til **MAX**-merket, og sett den tilbake på maskinen.

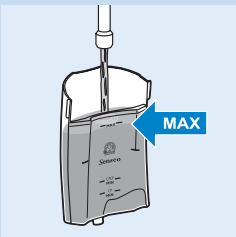

- 2** Sett kaffeputeholderen for én ☞ eller to kopper ☞☞ i maskinen uten pute(r).

- 3** Lukk lokket, og lås lokkhendelen.



Merk: Kontroller at lokkhendelen er ordentlig låst ved å trykke den ned til den klikker på plass. Det er ikke mulig å skylle maskinen når lokket ikke er ordentlig lukket.

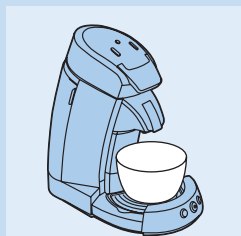

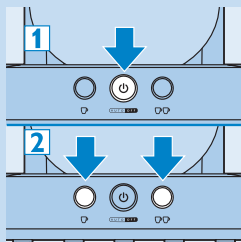

- 4** Sett en skål (som rommer minst 1,5 liter) under kaffetuten for å samle opp vannet.



- 5** Trykk på av/på-knappen  (1), og trykk deretter raskt på knappen for én kopp  og knappen for to kopper  samtidig (2). Maskinen fyller seg med vann fra vannbeholderen. Mens dette skjer, kommer det vann ut av tuten. Når skyllingen er ferdig, slår maskinen seg av. Under skyllingen lager maskinen mer støy enn ved vanlig traktning.

Avkalking

*Merk: Denne maskinen er bare ment for husholdningsbruk. Den er ikke ment for profesjonell bruk. **Når skal du avkalke***

Merk: Avkalk maskinen når kalkrensindikatoren lyser.

Hvorfor må du avkalke

Det bygger seg opp kalk inne i maskinen når den brukes. Det er viktig å avkalke SENSEO®-kaffemaskinen minst hver tredje måned. Grunnene til det er følgende:

- Det forlenger levetiden til SENSEO®-kaffemaskinen.
- Det sikrer maksimalt koppvolum.
- Det sikrer maksimal kaffetemperatur.
- Maskinen lager mindre lyd under traktningen.
- Det forhindrer feil.

Hvis avkalkingsprosedyren ikke utføres riktig, blir det igjen kalkavleiringer i maskinen. Dette fører til raskere avleiringer av kalk, og det kan forårsake permanent og uopprettelig skade på maskinen.

Bruk riktig avkalkingsmiddel

Det er bare avkalkingsmidler som er basert på sitronsyre, som skal brukes til avkalking av SENSEO®-maskinen. Denne typen avkalkingsmiddel avkalke apparatet uten å skade det. Se avsnittet Avkalking nedenfor for riktig mengde. Hver avkalkingsblanding kan bare brukes én gang. Etter bruk er ikke avkalkingsblandingen aktiv lengre.

Bruk aldri et avkalkingsmiddel som er basert på mineralsyrer, som svovelsyre, saltsyre, sulfaminsyre og eddiksyrer (f.eks. eddik). Disse avkalkingsmidlene skader SENSEO®-kaffemaskinen.

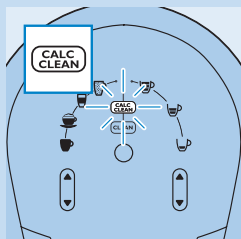

Avkalkingsprosedyre

1 Bland 50 gram sitronsyre med én liter vann i et målebeger. Rør til pulveret er fullstendig oppløst.

2 Ta av beholderen.

3 Ta kalkrensverktøyet ut av fordypningen bak på maskinen.

4 Fjern melkebeholderen fra maskinen.

5 Sett inn kalkrensverktøyet i kaffetuten.

Merk: Skyv kalkrensverktøyet inn i maskinen til det klikker på plass.

6 Trykk melkebeholderhendelen ned.

7 Fyll vannbeholderen opp til MAX-merket med avkalkingsblandingen. Sett deretter vannbeholderen tilbake i kaffemaskinen.

8 Trykk på av/på-knappen .

Maskinen er klar til bruk når indikatorlampen lyser kontinuerlig.

9 Plasser puteholderen for én kopp  i kaffemaskinen. Lukk lokket, og kontroller at det er ordentlig på.

Merk: Bruk alltid en brukt kaffepute i puteholderen når du avkalker maskinen. Denne puten vil fungere som et filter for å unngå at silen i puteholderen tettes med kalkrester.

10 Sett en skål med plass til minst 1,5 liter under kaffetuten for å samle opp avkalkingsblandingen.

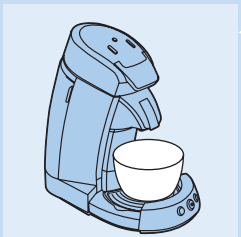
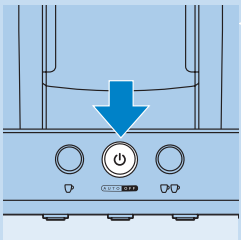
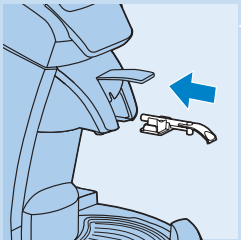
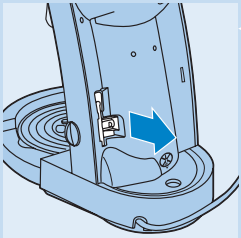
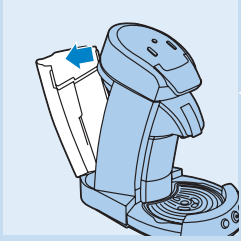

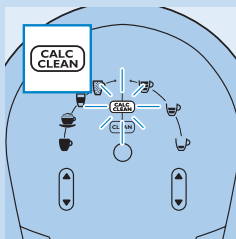
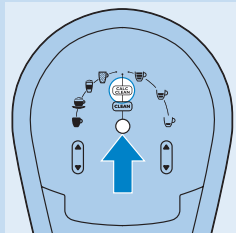

- 11** Trykk på Kalkrens-knappen for å starte avkalkingsprogrammet.
- ▶ I løpet av avkalkingsprogrammet stopper maskinen midlertidig et par ganger for å fjerne kalkrester på innsiden av SENSEO®-maskinen.
 - ▶ I løpet av avkalkingsprogrammet lyser indikatorene på kontrollpanelet i sekvens for å angi at maskinen avkalkes.

- ▶ Avkalkingsprogrammet tar omtrent 35 minutter. Når avkalkingsprogrammet er ferdig, blinker kalkrensindikatoren raskt.

⚠ Avbryt aldri avkalkingsprosessen.

⚠ Avkalk aldri SENSEO®-kaffemaskinen med lokket åpent. Sørg for at lokket er ordentlig lukket.

- 12** Tøm vannbeholderen, skyll den og fyll den med friskt vann.

Viktig: Ikke fyll vannbeholderen med brukt varmt vann eller den brukte avkalkingsblandingen.

- 13** Trykk på kalkrensknappen for å skylle maskinen.

Merk: Renseprosessen tar et par minutter.

- 14** Fjern puten fra puteholderen, og rengjør puteholderen for å hindre at silen i midten blir tett.

- 15** Rens maskinen igjen ved å gjenta trinn 12 og 13.

- 16** Fjern kalkrensverktøyet fra kaffetuten. Sett kalkrensverktøyet tilbake i fordypningen bak på maskinen.

Avkalkingsprosedyren er nå fullført, og maskinen er klar til å trakte kaffe igjen.

Frostfri oppbevaring

Hvis du allerede har brukt kaffemaskinen, og dermed kjørt gjennom vann, må den kun brukes og oppbevares på et frostfritt sted. Hvis ikke kan den bli ødelagt.

Utskifting

Alle avtakbare deler kan bestilles hos din Philips-forhandler eller et Philips-servicesenter.

Miljø



- Ikke kast apparatet som vanlig husholdningsavfall når det ikke kan brukes lenger. Lever det på en gjenvinningsstasjon. Slik bidrar du til å ta vare på miljøet.

Garanti og service

Hvis du trenger service eller informasjon, eller hvis du har problemer med maskinen, kan du slå opp i garantiheftet som følger med, eller gå til våre Internett-sider på www.philips.com. Du kan også ta kontakt med Philips' forbrukerstøtte der du bor. De hjelper deg mer enn gjerne.

Telefonnumrene er:

- UK: 0845 601 0354 (lokaltakst)
- NL: 0900 8407 (0,10 euro/min.)
- BE: 078 250 145 (0,06 euro/min.)
- F: 0821 61 16 55 (0,09 euro/min.)
- DE: 01803 386 852 (0,09 euro/min.)
- A: 0810 000 205 (0,07 euro/min.)
- CH: 0844 800 544
- DK: 3525 8759

Du finner telefonnumre for andre land i garantiheftet. Hvis det ikke er noe forbrukerstøttesenter i landet der du bor, går du til din lokale Philips-forhandler.

Kjøp av Philips SENSEO®-kaffemaskinen medfører ingen overdragelse av noen rettigheter som innehas av Sara Lee / Merrilds eller Philips, under noen patenter, og kjøper tildeles heller ingen lisens i henhold til disse patentene.

Feilsøking

Hvis du har problemer med maskinen, kan det hende at du finner løsningen i tabellen nedenfor. Hvis du ikke finner løsningen på problemet i tabellen, eller hvis du har spørsmål, kan du se avsnittet Garanti og service.

Problem

Løsning

SENSEO®-maskinen lager mindre kaffe enn den gjorde før.

1. Silen/hullet i midten av puteholderen kan være tett. Forsøk å fjerne blokkeringen i silen/hullet ved å holde puteholderen under rennende vann. Om nødvendig kan du bruke en oppvaskkost til å fjerne blokkeringen i silen, eller en knappenål til å åpne hullet. Du unngår at silen/hullet blir tett ved aldri å bruke malt kaffe (filtermalt) i puteholderen på SENSEO®-maskinen. Unngå at putene får rifter ved å plassere dem i puteholderen med den buede siden ned.

2. Innsiden av SENSEO®-maskinen kan også være tett på grunn av kalkpartikler: Avkalk maskinen ved å følge instruksjonene i avsnittet Avkalking i brukerveiledningen. Bruk et avkalkingsmiddel som er basert på sitronsyre. Ikke bruk hvit eddik til å avkalke maskinen. Du kan også kjøpe et avkalkingsmiddel som er spesialutviklet av Philips for SENSEO®-maskinen, av typen HD7006. Dette avkalkingsmiddelet selges i en pakke som inneholder 3 poser, og pakken koster 4,99 euro.

3. Du har kanskje valgt en mindre mengde svart kaffe. Kontroller mengdevalget på kontrollpanelet på toppen av maskinen. Hvis du trykker på knappen for mengdevalg, kan du velge en mindre (80 ml), middels (125 ml) eller stor (145 ml) mengde svart kaffe.

Når jeg trakter en kaffetype med melk, får jeg en annen mengde enn forventet.

1. Kanskje du ikke har fylt melkebeholderen opp til nivået som kreves. Sørg for at du fyller melkebeholderen opp til nivået for den valgte kaffetypen. Ikonet på melkebeholderen angir melkenivået som kreves for de ulike kaffetyperne.

Problem	Løsning
	2. Melkebeholderen er kanskje skitten. Rengjør melkebeholderen ved å følge instruksjonene i delen Rengjøring etter siste gangs bruk hver dag i avsnittet Rengjøring.
	3. Kaffetyperne med melk krever andre størrelser på koppen. Latte macchiato krever et koppvolum på 260 ml. For caffè latte kreves det et volum på 220 ml, og for cappuccino kreves det et volum på 180 ml. Du kan forsøke en annen kaffetype med melk hvis du vil bruke mer eller mindre kaffe. Kaffetyperne har også forskjellige smaker og ulike forhold kaffe og melk. Prøv alle typene for å finne ut hvilken du liker best.
SENSEO®-maskinen fortsetter å dryppe for lenge etter traktning.	1. Litt drypping er vanlig, så du trenger ikke bekymre deg. Dryppebrettet fanger opp dråpene, og du kan enkelt fjerne dryppebrettet og dryppebrettdekelet for å rengjøre enhetene.
	2. Hvis SENSEO®-maskinen fortsetter å dryppe i mer enn ett og et halvt minutt etter at traktningen er ferdig, må maskinen undersøkes for å finne årsaken til problemet samt best mulig løsning. Det anbefales at du tar med maskinen til forhandleren eller til et Philips-servicesenter.
Når jeg trakter to kopper svart kaffe, fylles ikke koppene opp til samme nivå.	1. Én av åpningene i kaffetuten kan være tett. Rengjør kaffetuten og kaffetutdekelet med en oppvaskkost og litt oppvaskmiddel. Du kan også sette kaffetuten og kaffetutdekelet i oppvaskmaskinen. Se avsnittet Rengjøring i brukerveiledningen hvis du vil ha mer informasjon om rengjøring av kaffetuten.
	2. Kanskje SENSEO®-maskinen ikke er plassert på en jevn flate. Plasser SENSEO®-maskinen på en jevn flate slik at begge koppene fylles opp til samme nivå.
	3. Kanskje du bruker feil type puter. Det anbefales at du bruker Douwe Egberts SENSEO®-kaffeputer. SENSEO®-kaffemaskinen har blitt utviklet i samarbeid med Douwe Egberts. Bruk av Douwe Egberts SENSEO®-puter i SENSEO®-maskinen gir de beste resultatene.
Kaffen er for svak.	1. Du har kanskje ikke plassert kaffeputen riktig i puteholderen. Plasser puten i midten av puteholderen med den buede siden ned.
	2. Du har kanskje tilfeldigvis brukt samme kaffepute to ganger. Bruk en ny pute for hver kopp du trakter.
	3. Du har kanskje brukt feil type puteholder, eller feil antall puter. Bruk én pute sammen med puteholderen for én kopp og knappen for én kopp. Bruk to puter sammen med puteholderen for to kopper og knappen for to kopper.
	4. Du har valgt en stor mengde kaffe (bare med svart kaffe). Trykk på knappen for mengdevalg for å velge en mindre mengde svart kaffe slik at kaffen får en sterkere smak.
	5. Du har valgt en pute med en mildere smak. Det anbefales at du prøver andre puter, f.eks. Dark Roast, for å få en sterkere smak.
	6. Hvis du liker kaffen sterk, kan du prøve to puter i holderen for to kopper og trykke på knappen for én kopp.

Problem	Løsning
Kaffen er for sterk	1. Du har kanskje tilfeldigvis trykket på knappen for én kopp når du hadde tenkt å trakte to kopper kaffe. Kontroller om kaffen smaker godt når du trykker på knappen for to kopper for å trakte to kopper samtidig.
	2. Du har kanskje valgt en mindre mengde kaffe (bare med svart kaffe). Trykk på knappen for mengdevalg for å velge en større mengde svart kaffe slik at kaffen får en mildere smak.
	3. Hvis du brukte Dark Roast- eller Regular-kaffeputer, gir disse typene for sterk kaffe. Det anbefales at du bruker Mild Roast. Den kaffen har en mildere smak.
	4. Hvis Mild Roast- eller Decaffeinated-kaffe er for sterk, trykker du på knappen for mengdevalg for å velge en større mengde svart kaffe slik at du får en mildere kaffe.
	5. Du har kanskje brukt feil type puteholder, eller feil antall puter. Bruk én pute sammen med puteholderen for én kopp og knappen for én kopp. Bruk to puter sammen med puteholderen for to kopper og knappen for to kopper.
Strømmen går når jeg slår på SENSEO®-maskinen eller under bruk.	Trekk ut kontakten på andre apparater som er koblet til samme strømkrets. Deretter setter du i kontakten for SENSEO®-maskinen igjen for å kontrollere om det samme skjer: Hvis strømmen går nok en gang, tar du med SENSEO®-maskinen til forhandleren eller til et Philips-servicesenter. SENSEO® Caffè Latte har et maksimalt strømforbruk på 2650 W.
Når jeg trakter svart SENSEO®-kaffe, blir ikke kaffen kald/varm nok.	1. Maskinen kan være tett på grunn av kalkpartikler. Avkalk maskinen ved å følge instruksjonene i avsnittet Avkalking i brukerveiledningen. Bruk et avkalkingsmiddel som er basert på sitronsyre. Ikke bruk hvit eddik til å avkalke maskinen.
	2. Du brukte kopper som er for store. Kaffen blir kald raskere i store kopper. Bruk kopper på 100 ml når du trakter en liten mengde svart kaffe. Bruk kopper på 150 ml når du trakter en middels mengde svart kaffe. Bruk kopper på 170 ml når du trakter en stor mengde svart kaffe.
	3. Du varmet ikke opp koppene. Hvis du vil at kaffen skal holde seg varm så lenge som mulig, må du varme opp koppene med varmt vann. Den beste måten å gjøre dette på, er å trykke på knappen for én kopp uten å bruke en kaffepute.
Kaffetyperne med melk er ikke varme nok.	1. Du varmet ikke opp koppene. Hvis du vil at kaffen skal holde seg varm så lenge som mulig, må du varme opp koppene med varmt vann. Den beste måten å gjøre dette på, er å trykke på knappen for én kopp uten å bruke en kaffepute.
	2. Du brukte kopper som er for store. Ikke bruk kopper som er for store. Det fører til at kaffen blir raskere kald. Bruk en kopp på 180 ml når du trakter en cappuccino. Bruk en kopp på 260 ml når du trakter en latte macchiato. Bruk en kopp på 220 ml når du trakter en caffè latte.
En del av SENSEO®-maskinen mangler, er skadet eller ødelagt.	SENSEO®-maskinen må undersøkes for å finne ut årsaken til problemet samt den beste løsningen. Det anbefales at du tar med SENSEO®-maskinen til forhandleren eller et Philips-servicesenter.

Problem	Løsning
SENSEO®-maskinen lekker:	<p>1. Du har kanskje ikke plassert kaffeputen riktig i puteholderen. Når kaffeputene ikke er plassert riktig i midten av puteholderen, kan det hende at det kommer ut vann langs kanten av putene. Kaffeputene må være plassert riktig i midten av puteholderen med den buede siden ned. Når du bruker to puter på toppen av hverandre, må du kontrollere at begge ligger med den buede siden ned. Trykk putene på plass i puteholderen for to kopper. Sørg også for at kaffen i puten eller putene er jevnt fordelt.</p>
	<p>2. Kaffetuten kan være tett. Fjern kaffetutdekelet, og ta kaffetuten ut av maskinen. Rengjør kaffetuten og kaffetutdekelet med en oppvaskkost og litt oppvaskmiddel, eller sett den i oppvaskmaskinen.</p>
	<p>3. Vannbeholderen er skadet/ødelagt. Vannbeholderen må byttes ut. Gå til forhandleren eller et Philips-servicesenter for å kjøpe en ny vannbeholder.</p>
	<p>4. Det er vanlig at det drypper litt vann fra bunnen av vannbeholderen når du fjerner den fra maskinen eller plasserer den i maskinen.</p>
	<p>5. Gummipakningen har kanskje kommet i klem under kanten av vannfordelingsplaten i lokket på maskinen. Dra delen av gummipakningen forsiktig bort fra fordelingsplaten.</p>
	<p>6. Kanskje du har fylt vannbeholderen over MAX-merket. Når du fyller for mye vann i vannbeholderen, kan det hende at det renner vann over kanten når du setter den inn i maskinen igjen. Hell ut litt vann slik at vannbeholderen ikke inneholder mer vann enn opp til MAX-merket.</p>
	<p>7. Dryppebrettet fløt over fordi det ikke ble tømt i tide. Tøm dryppebrettet.</p>
Litt vann drypper fra bunnen av vannbeholderen.	<p>Når vannbeholderen fjernes eller en full vannbeholder settes inn, kan det hende det drypper vann fra bunnen av beholderen. Dette er vanlig.</p>
Lokket kan ikke lukkes.	<p>1. Du har kanskje plassert for mange puter i puteholderen. Kontroller at du bruker riktig puteholder. Bruk to puter på toppen av hverandre i den dypere puteholderen for to kopper. Bruk én pute i puteholderen for én kopp.</p>
	<p>2. En brukt kaffepute henger kanskje fast i vannfordelingsplaten. Fjern den brukte puten.</p>
	<p>3. Puteholderen er ikke plassert riktig i maskinen, og derfor kan ikke lokket lukkes. Hvis puteholderen er plassert litt skeivt, kan ikke lokket lukkes. Plasser puteholderen riktig i maskinen.</p>
	<p>4. Du har kanskje brukt feil versjon av puteholderen. Sørg for at du bruker puteholdere som har blitt spesialutviklet for SENSEO® Caffè Latte.</p>
Indikatorlampen på av/på-knappen fortsetter å blinke raskt.	<p>1. Når indikatorlampen blinker og ringen rundt knappene for én og to kopper ikke lyser, er det ikke nok vann i vannbeholderen til å trakte en kopp kaffe. Hvis du skal trakte én kopp kaffe, må vannet i beholderen være fylt opp til over MIN-merket for én kopp. Hvis du skal trakte to kopper kaffe, må vannet i beholderen være fylt opp til over MIN-merket for to kopper. Hvis vannet er over MIN-merket for én kopp, men under MIN-merket for to kopper, lyser ikke ringen rundt knappen for to kopper. I slike tilfeller kan du likevel trakte én kopp kaffe før indikatorlampen begynner å blinke og ringen rundt knappen for én kopp slutter å lyse</p>

Problem	Løsning
	2. Du valgte en kaffetype med melk (cappuccino, caffè latte, latte macchiato), men du plasserte ikke melkebeholderen i maskinen eller satte den ikke riktig inn. Plasser en melkebeholder som er fylt med melk, i maskinen hvis du vil trakte en kaffetype med melk.
	3. Vannbeholderen er ikke satt inn riktig. Ta ut vannbeholderen, og sett den inn igjen i riktig posisjon.
	4. Lokket er kanskje ikke låst. Kontroller om låshendelen er i riktig posisjon.
	5. Ventilen i vannbeholderen sitter fast. Kontroller om ventilen sitter fast når du fyller vann i beholderen. Hvis ventilen ikke beveger seg, tar du med vannbeholderen til forhandleren eller et Philips-servicesenter.
	6. Du har kanskje brukt SENSEO®-maskinen i et rom med en temperatur på under 10 °C. SENSEO®-maskinen fungerer ikke under 10 °C. Kontroller om SENSEO®-maskinen fungerer normalt når den brukes i et rom med en temperatur på over 10 °C.
Det er ikke noe skumlag på kaffen.	Kaffetuten er sannsynligvis tett og må rengjøres. Fjern kaffetutdekslet og ta kaffetuten ut av maskinen. Rengjør kaffetuten og kaffetutdekslet med en oppvaskkost og litt oppvaskmiddel, eller sett den i oppvaskmaskinen.
	Kanskje du brukte feil kaffeputer. Det anbefales at du bruker SENSEO®-kaffeputene fordi de er spesialutviklet av Douwe Egberts for SENSEO®-kaffemaskinen til bruk for kaffe med en fyldig og rund smak og et deilig skumlag.
SENSEO®-maskinen skyller ikke.	1. Vannbeholderen er kanskje ikke riktig plassert, eller det er ikke nok vann i beholderen. Kontroller om SENSEO®-maskinen fungerer som den skal når du har kontrollert at vannbeholderen er plassert riktig, og at den inneholder tilstrekkelig vann, dvs. at vannbeholderen er fylt opp til MAX-merket.
	2. Kanskje du ikke har gjennomført skylleprosessen på riktig måte. Gjør følgende for å skylle maskinen: Fyll vannbeholderen opp til MAX-merket. Trykk på av/på-knappen, og trykk deretter på knappen for én og to kopper samtidig. Det tar litt tid før SENSEO®-maskinen begynner å skylle.
	3. Rommet du har plassert SENSEO®-maskinen i, er kanskje for kaldt. Sørg for at SENSEO®-maskinen plasseres i et rom som har en temperatur på over 10 °C. SENSEO®-maskinen fungerer ikke som den skal ved lave temperaturer.
	4. Lokket er kanskje ikke låst ordentlig. Kontroller at lokket er lukket og er ordentlig låst før du starter maskinen.
	5. Du har kanskje ikke satt inn melkebeholderen. Du kan bare skylle maskinen når melkebeholderen er plassert i maskinen.
SENSEO®-maskinen fungerer ikke på båten / i lastebilen / i campingvognen.	På grunn av strømforbruket er ikke SENSEO®-maskinen egnet til bruk med en transformator. Bruk med en transformator kan i verste fall føre til farlige situasjoner.
SENSEO®-maskinen rister kraftig.	Du har plassert SENSEO®-maskinen på et ustabil underlag eller på en benk med et underlag av rustfritt stål. Det er vanlig for SENSEO®-maskinen å riste litt. Sett alltid SENSEO®-maskinen på et stabilt og flatt underlag, og aller helst ikke på en benk med et underlag av rustfritt stål.

Problem	Løsning
SENSEO®-maskinen sluttet å fungere under traktning.	<p>1. Du bruker kanskje for mange apparater på samme strømkrets. Trekk ut kontakten til noen av apparatene (rådfør deg med en elektriker hvis du er i tvil). Etter at du har gjort dette, setter du i kontakten for SENSEO®-maskinen igjen for å kontrollere om den fungerer. Hvis strømmen går nok en gang, anbefales det at du tar med SENSEO®-maskinen til forhandleren eller et Philips-servicesenter:</p> <p>2. SENSEO®-maskinen har kanskje også sluttet å fungere under traktning på grunn av en teknisk feil. I slike tilfeller må SENSEO®-maskinen undersøkes for å finne årsaken til feilen samt best mulig løsning. Det anbefales at du tar med SENSEO®-maskinen til forhandleren eller et Philips-servicesenter.</p>
Det slipper ut damp av SENSEO®-maskinen under traktning.	<p>1. Når du trakter en kaffetype med melk, slippes det kanskje litt damp ut av maskinen. Fyll opp melkebeholderen til angitt nivå for kaffetyperen for å sikre optimal traktning og minimere utslipp av damp.</p> <p>2. Du har kanskje glemt å fylle opp melkebeholderen før du trakter en kaffetype med melk. Fyll opp melkebeholderen til angitt nivå for kaffetyperen.</p> <p>3. Du trykket på knappen for rengjøring/kalkrens for å skylle melkebeholderen. Det kreves full dampstyrke for å skylle melkebeholderen. Under skylling kan det hende mer damp slippes ut enn ved vanlig bruk.</p> <p>4. Du har kanskje fylt melkebeholderen med varmt vann for å skylle. Fyll melkebeholderen med kaldt vann.</p> <p>5. Melkerøret er ikke festet til lokket på melkebeholderen. Fest melkerøret til lokket på melkebeholderen.</p>
Lokket vil ikke åpnes.	<p>Det kan ha oppstått et vakuüm under lokket. Dra hendelen så langt opp som mulig, og vent 24 timer før du åpner lokket. Du må kanskje bruke litt kraft for å åpne lokket. Når lokket åpnes, kontrollerer du om silen/hullet i midten av puteholderen er tett. Fjern blokkeringen i silen/hullet ved å holde puteholderen under rennende vann. Om nødvendig kan du bruke en oppvaskkost til å fjerne blokkeringen i silen eller en knappenål til å åpne hullet. Du unngår at silen/hullet blir tett ved aldri å bruke malt kaffe (filtermalt) i puteholderen. Unngå at putene får rifter ved å plassere dem i puteholderen med den buede siden ned. Kontroller om kaffen i putene er jevnt fordelt når du plasserer puten i puteholderen, og trykk putene på plass i puteholderen. Hvis du ikke kan åpne lokket eller hvis problemet vedvarer, tar du med maskinen til forhandleren eller et Philips-servicesenter.</p> <p>Ikke flytt på SENSEO®-maskinen. Hvis du flytter maskinen, plasserer den utendørs eller i avkjølte eller kalde omgivelser, blir det ikke enklere å åpne lokket.</p> <p>IKKE sett SENSEO®-maskinen i kjøleskapet eller fryseren. Dette vil ikke gjøre det enklere å åpne lokket.</p>
Vannbeholderen passer ikke.	Det er alltid et lite mellomrom mellom vannbeholderen og maskinen. Dette er vanlig. Plasser vannbeholderen riktig i maskinen.

Problem

Løsning

Jeg kjøpte nylig en SENSEO®-maskin, men knappene fungerer ikke, så jeg får ikke traktet kaffe.

Du må skylle maskinen før du bruker den til å trakte kaffe. Følg fremgangsmåten nedenfor for å skylle maskinen (se også avsnittet Før første gangs bruk i brukerveiledningen). • Fyll opp vannbeholderen til MAX-merket. • Sørg for at melkebeholderen er satt på plass. • Åpne lokket. • Plasser puteholderen for én kopp eller to kopper uten puten(e) i maskinen. • Lukk lokket, og lås hendelen. • Sett strømledningen i en jordet stikkontakt. • Sett en bolle (som har plass til minst 1500 ml) under kaffetuten for å samle opp vannet. • Trykk på a'/på-knappen, og trykk deretter på knappen for én kopp og to kopper samtidig. • Kokeren fylles med vann fra vannbeholderen. Dette tar litt tid (mellom 90 og 150 sekunder). Maskinen slås av automatisk når skyllingen er ferdig. Under skylling bråker maskinen mer enn ved vanlig traktning.

SENSEO®-maskinen bråker ganske mye når jeg trakter en kaffetype med melk eller skyller melkebeholderen.

Det kreves damptrykk for å trakte en perfekt kopp kaffe med melk. Derfor er det vanlig at du hører en fresende lyd. Maskinen bråker mer under skylling fordi det kreves mer damptrykk for å skylle melkebeholderen enn det som kreves for å skumme melken.

SENSEO®-maskinen lager ikke godt eller nok melkeskum.

1. Melkebeholderen er kanskje skitten. Rengjør melkebeholderen ved å følge instruksjonene i delen Rengjøring etter siste gangs bruk hver dag i avsnittet Rengjøring.

2. Du har kanskje brukt melk som ikke er kald nok. Sørg for at du bruker kald melk rett fra kjøleskapet (5–8 °C).

3. Du har kanskje brukt ris- eller sojamelk. Disse melketyperne gir ikke melkeskum av god kvalitet. Bruk andre melketyper for å få en optimal kopp kaffe med melkeskum.

Kan melkebeholderlokket åpnes for rengjøring?

Du rengjør melkebeholderlokket ved å presse utløerspaken og fjerne lokket fra melkebeholderen. Åpne dekelet på lokket ved å dra og vri forsiktig på bryteren for å fjerne melkerøret. Hvis du fjerner dampåpningen, får du en enda grundigere rengjøring. Se delen Rengjøring etter siste gangs bruk hver dag i avsnittet Rengjøring hvis du vil ha instruksjoner om rengjøring.

Hva er funksjonen til rengjørings-/ kalkrensknappen?

Du bruker denne knappen til å skylle melkebeholderen med kaldt vann umiddelbart etter bruk. Du bruker også denne knappen til å avkalke maskinen når kalkrenslampen lyser.

Ringene rundt knappen for to kopper lyser ikke, og denne knappen fungerer ikke.

1. Du ønsker å trakte to kopper svart kaffe og ringene rundt knappen for to kopper lyser ikke fordi det ikke er nok vann i vannbeholderen for to kopper svart kaffe. Fyll nok vann i beholderen.

2. Hvis du valgte en kaffetype med melk, kan du bare trakte én kopp om gangen. Det er derfor ringene rundt knappen for to kopper ikke lyser og bare ringene rundt knappen for én kopp lyser.

Rengjøringsindikatoren blinker sakte.

Når du har traktet en kaffetype med melk, begynner rengjøringsindikatoren å blinke for å minne deg på å skylle melkebeholderen (se avsnittet Rengjøring).

Problem	Løsning
Kalkrensindikatoren lyser kontinuerlig.	Kalkrensindikatoren lyser når du må avkalke maskinen. Dette skjer etter cirka 1000 kopper svart SENSEO®-kaffe, eller etter at 500 kopper cappuccino, latte macchiato eller caffè latte har blitt traktet. Du avkalker SENSEO®-maskinen ved å følge instruksjonene i avsnittet Avkalking. Når kalkrensindikatoren blinker raskt, er avkalkingen ferdig.
Jeg trykket på knappen for rengjøring/kalkrens, men maskinen fungerer ikke.	<ol style="list-style-type: none"> 1. Hvis du vil skylle melkebeholderen, må den være plassert i maskinen og være fylt med kaldt vann. 2. Hvis du vil avkalke maskinen, må kalkrensverktøyet være plassert riktig. Se avsnittet Avkalking i brukerveiledningen for mer informasjon. 3. Kanskje du slo av maskinen. Maskinen trenger litt tid til å varmes opp før rengjøringen kan gjennomføres.
Kalkrensindikatoren lyser kontinuerlig.	<ol style="list-style-type: none"> 1. Avkalkingen er ikke ferdig, eller du har ikke utført avkalkingen riktig. Følg instruksjonene i avsnittet Avkalking i brukerveiledningen for å avkalke maskinen. 2. Du glemte sannsynligvis å fjerne kalkrensverktøyet. Etter at du har fullført avkalkingen, dvs. latt avkalkingsprogrammet kjøre ferdig og skylt maskinen med vann to ganger, må du fjerne kalkrensverktøyet fra kaffetuten.
Jeg kan ikke feste lokket til melkebeholderen.	Skyv først bakre del av melkebeholderlokket (delen uten håndtak) inntil kanten av melkebeholderen. Skyv deretter den andre delen av lokket ned og fremover til utløerspaken klikker på plass.
Jeg kan ikke plassere melkebeholderen i apparatet.	<ol style="list-style-type: none"> 1. Du har kanskje forsøkt å plassere melkebeholderen i maskinen med feil side vendt inn. Kontroller at nivåmerkene på melkebeholderen vender utover, og at melkebeholderen settes inn i den retningen pilene på lokket angir. 2. Du har sannsynligvis ikke skjøvet melkebeholderen inn i maskinen i riktig høyde. Det er også viktig at du skyver melkebeholderen inn i maskinen i horisontal posisjon. Hvis du setter den inn i riktig høyde og holder den horisontalt, glir spilene enkelt inn i sporene på maskinen. 3. Kontroller at melkebeholderlokket er forsvarlig lukket. Hvis lokket ikke er forsvarlig lukket, stikker bryteren på lokket for langt ut, og du kan ikke skyve melkebeholderen inn i maskinen.
Knappen for to kopper fungerer ikke.	<ol style="list-style-type: none"> 1. Når du har valgt en kaffetype med melk, lyser ikke ringen rundt knappen for to kopper. Knappen fungerer ikke fordi du bare kan trakte én kopp kaffe med melk om gangen. 2. Ringen rundt knappen for to kopper lyser ikke. Knappen fungerer ikke fordi det ikke er nok vann i vannbeholderen for to kopper svart kaffe. 3. Ventilen i vannbeholderen sitter fast. Kontroller om ventilen sitter fast når du fyller vann i beholderen. Hvis ventilen ikke beveger seg, tar du med vannbeholderen til forhandleren eller et Philips-servicesenter.
Det er litt melk igjen i melkebeholderen etter traktning av en kaffetype med melk.	1. Kanskje du fylte melk over angitt nivå i beholderen for kaffetypen du traktet.

Problem	Løsning
	2. Det er vanlig at det er igjen litt melk etter traktning av en kaffetype med melk. Denne ekstra melken kreves for å få best mulig kvalitet på skummet.
Jeg har mistet en del av SENSEO®-maskinen	Det anbefales at du tar med maskinen til forhandleren eller et Philips-servicesenter.
Kan jeg kjøpe en ny eller en ekstra melkebeholder?	Du kan kjøpe en ekstra melkebeholder. Typenummeret er HD7010.
Dryppebrettet beveger seg ikke når jeg vrir på bryteren.	Kontroller om teip, som ble brukt til å feste dryppebrettet og koppbrettet under transport, fortsatt sitter på enheten.
Av/på-indikatoren lyser kontinuerlig, men ringen rundt knappen for én og to kopper lyser ikke. Ingen av disse knappene fungerer.	Lokket på apparatet er ikke riktig lukket, og låshendelen er ikke låst. Kontroller at lokket er lukket og at lokkhendelen er låst.
Av/på-indikatoren lyser kontinuerlig, men ringen rundt knappen for én eller to kopper lyser ikke.	1. Når av/på-indikatoren lyser og ringen rundt knappen for to kopper ikke lyser, men ringen rundt knappen for én kopp lyser, angir dette at det kanskje er nok vann i vannbeholderen til å trakte én kopp kaffe, men at det ikke er nok vann til å trakte to kopper.
	2. Når det er nok vann i vannbeholderen til minst to kopper kaffe og ringen rundt knappen for to kopper ikke lyser, må du kontrollere om knappen fungerer. Hvis maskinen begynner å trakte kaffe når du trykker på knappen, fungerer ikke lyset i ringen. Ta med maskinen til forhandleren eller et Philips-servicesenter for å bytte lysringen.
	3. Når av/på-indikatoren lyser og ringen rundt knappen for to kopper lyser, men ringen rundt knappen for én kopp ikke lyser, må du kontrollere om knappen for én kopp fungerer. Hvis maskinen begynner å trakte kaffe når du trykker på knappen for én kopp, fungerer ikke lyset i ringen. Ta med maskinen til forhandleren eller et Philips-servicesenter for å bytte lysringen.
Jeg avbrøt avkalkingen. Hvordan starter jeg på nytt?	Fjern kalkrensverktøyet. Trykk på knappen for rengjøring/kalkrens for å skylle maskinen én gang, og sett deretter inn kalkrensverktøyet igjen.
Avkalkingen varte bare i 5 minutter.	Noe gikk galt under avkalkingen (det ble trykket på av/på-knappen, kalkrensverktøyet ble ikke plassert riktig, eller vannbeholderen ble fjernet fra maskinen). Fjern kalkrensverktøyet, og sett det inn på nytt. Trykk på knappen for rengjøring/kalkrens for å starte avkalkingen på nytt.
Hvilken type avkalkingsmiddel anbefaler Philips?	Du bør bruke et avkalkingsmiddel som er basert på sitronsyre. Du kan kjøpe et avkalkingsmiddel med Philips-typenummer HD7006, som er spesialutviklet for SENSEO®-maskiner. Hver pakke inneholder 3 poser.
Det har rent vann og damp raskt fra bunnen av apparatet.	SENSEO®-maskinen har en teknisk feil og har tappet ut alt vannet av sikkerhetsgrunner. Maskinen er blokkert og fungerer ikke lenger. Hvis du trenger hjelp, kan du gå til Internett-sidene våre på www.senseo.com eller ta maskinen til et Philips-servicesenter.

Introduktion

Grattis till inköpet och välkommen till Philips! För att dra maximal nytta av den support som Philips erbjuder kan du registrera din produkt på www.philips.com/welcome.

Njut av dina kaffestunder med SENSEO®. Detta unika system kombinerar den lättanvända Philips SENSEO®-kaffebryggaren med de särskilt utvecklade Merrilds SENSEO®-kaffepåsarna, som ger dig ett lent, smakrikt kaffe med ett utsökt och krämigt skumlager.

Med kaffebryggaren SENSEO® Caffè Latte får du utsökta kaffespecialiteter med färsk, skummad mjölk. Välj mellan cappuccino, latte macchiato, caffè latte och vanligt svart SENSEO®-kaffe – med en enda knapptryckning. För att få en len och rik kaffesmak bör du alltid tänka på följande:

Rent vatten

Använd rent vatten varje dag.

Färska kaffepåsar

Använd SENSEO® -kaffepåsarna som har specialutvecklats av Merrilds för din SENSEO®-kaffebryggare för en fyllig, rund smak. SENSEO® -kaffepåsarna från Merrilds håller sig längre om du förvarar dem i en lufttät behållare.

En ren kaffebryggare

Rengör kaffebryggaren regelbundet enligt anvisningarna i kapitlet Rengöring. Ta bort använda kaffepåsar efter bryggning. Om du inte har använt kaffebryggaren under en längre tid ska du skölja igenom den innan du använder den igen (läs avsnittet Skölja igenom bryggaren i kapitlet Rengöring).

Skölj igenom mjölkbehållaren när du har gjort en cappuccino, latte macchiato eller caffè latte (läs avsnittet Skölja efter varje användning i kapitlet Rengöring). Rengör mjölkbehållaren och locket ordentligt om du inte ska använda mjölkbehållaren mer den dagen (läs avsnittet Rengöring efter dagens sista användning i kapitlet Rengöring).

Du får bäst resultat på lång sikt om du kalkar av apparaten regelbundet enligt instruktionerna i kapitlet Avkalkning. Använd alltid ett avkalkningsmedel som är baserat på citronsyra, t.ex. det avkalkningsmedel som är särskilt utvecklat för SENSEO®-kaffebryggare. Använd inte ättika till att avkalka SENSEO®-bryggaren!

Apparaten är endast avsedd för hushållsbruk och inte för professionell användning.

Allmän beskrivning (Bild 1)

- A** Kontrollpanel
- 1** Knapp för val av kaffe
- 2** Indikator för svart SENSEO®-kaffe
- 3** Cappuccino-indikator
- 4** Latte macchiato-indikator
- 5** Caffè latte-indikator
- 6** Rengörings-/avkalkningsknapp
- 7** Avkalkningsindikator
- 8** Rengöringsindikator
- 9** Volymindikator för en stor kopp svart kaffe

- 10 Volymindikator för en mellanstor kopp svart kaffe
- 11 Volymindikator för en liten kopp svart kaffe
- 12 Volymvalsknapp
- B Höjdstyckningsvred för droppbricka
- C Avkalkningsfunktion
- D Vattenbehållare
- E Droppbricka
- F Knapp för en kopp ☑
- G Ljusindikatorer för vattennivå
- H På/av-knapp med indikatorlampa
- I Knapp för två koppar ☑☑
- J Koppbricka
- K Mjölkbhållarspak
- L Mjölkbhållarenhet
- M Mjölkbhållare
- N Mjölkrör
- O Mjölkbhållarlock, inklusive skumningsenhet
- P Frigöringspak på mjölkbhållarlock
- Q Skydd för mjölkbhållarlock
- R Ängintag
- S Kaffe pip
- T Skydd för kaffe pip
- U Vattenfördelningsplatta
- V Tätningsring
- W Lockspak
- X Kaffeuppsamlare
- Y Påshållare för två koppar ☑☑
- Z Påshållare för en kopp ☑

Viktigt

Läs användarhandboken noggrant innan du använder bryggaren och spara den för framtida bruk.

Fara

- Sänk aldrig ned bryggaren i vatten eller någon annan vätska.

Varning

- Kontrollera att den spänning som finns angiven på apparatens undersida överensstämmer med nätspänningen innan du ansluter apparaten.
- Apparaten är inte avsedd för användning av personer (inklusive barn) med olika funktionshinder, eller av personer som inte har kunskap om hur apparaten används, om de inte övervakas eller får instruktioner angående användning av apparaten av en person som är ansvarig för deras säkerhet.
- Små barn ska övervakas så att de inte kan leka med apparaten.
- Använd inte bryggaren om stickkontakten, nätsladden eller själva bryggaren är skadad.
- Om nätsladden är skadad måste den alltid bytas ut av Philips, ett av Philips auktoriserade serviceombud eller liknande behöriga personer för att undvika olyckor.

Varning!

- Lämna alltid in bryggaren till ett av Philips auktoriserade serviceombud för undersökning eller reparation. Försök inte reparera bryggaren själv. Om du gör det upphör garantin att gälla.
- Använd aldrig vanligt malet kaffe eller trasiga påsar i SENSEO®-bryggaren, eftersom det orsakar stopp.
- Använd inte apparaten tillsammans med en transformator, eftersom det kan framkalla fara.
- Bryggaren ska stå på en plan och stabil yta.
- Lämna inte bryggaren obebakad när den används.
- Använd inte apparaten på högre höjd än 2 200 meter över havet.
- Apparaten fungerar inte vid temperaturer under 10 °C.
- Skölj kaffebryggaren med rent vatten innan du använder den första gången (se kapitlet Före första användningen). Kokaren fylls då med vatten, vilket är nödvändigt för att kaffebryggaren ska fungera ordentligt.
- Använd inte SENSEO®-bryggaren tillsammans med vattenmjukgörare som är baserade på natriumutbyte.
- Philips rekommenderar att du kalkar av SENSEO®-bryggaren var tredje månad. Om bryggaren inte kalkas av i tid och enligt instruktionerna i kapitlet Avkalkning kan tekniska problem uppstå.
- Använd aldrig ett avkalkningsmedel som är baserat på mineralsyror som svavelsyra, saltsyra eller ättiksyra (t.ex. vinäger). Dessa avkalkningsmedel kan skada SENSEO®-kaffebryggaren.
- ⚠ Lägg aldrig SENSEO®-bryggaren på sidan. Förvara den alltid upprätt, även under transport.

Elektromagnetiska fält (EMF)

Den här bryggaren uppfyller alla standarder för elektromagnetiska fält (EMF). Om apparaten hanteras på rätt sätt och enligt instruktionerna i den här användarhandboken är den säker att använda enligt de vetenskapliga belägg som finns i dagsläget.

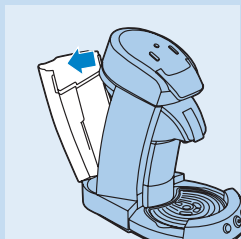
Före första användningen

DU KAN INTE BRYGGA KAFFE OM DU INTE FÖRST HAR SKÖLJT IGENOM SENSEO®-BRYGGAREN! Notera att knapparna inte fungerar och indikatorn börjar inte blinka förrän du har sköljt igenom apparaten. Under sköljningen fylls kokaren med vatten och efter det är kaffebryggaren färdig för användning.

Skölj igenom kaffebryggaren så här:

1 Ta bort vattenbehållaren.

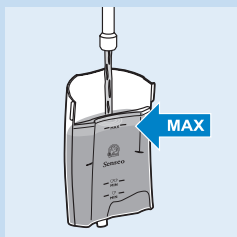

2 Fyll vattenbehållaren med kallt vatten upp till **MAX**-markeringen och sätt tillbaka den på apparaten.

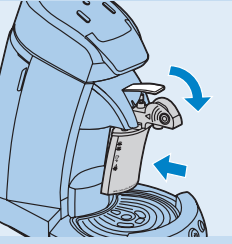

3 Se till att mjölkbehållaren sitter på plats.

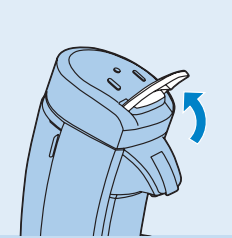

4 Skjut spaken uppåt för att öppna locket.

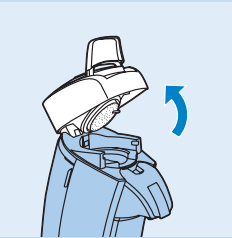

5 Öppna locket.

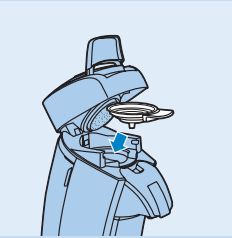

6 Sätt påshållaren för en kopp ☞ eller påshållaren för två koppar☞☞ i bryggaren utan påse/påsar.

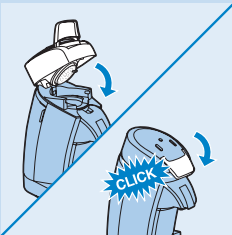

7 Stäng locket och lås med spaken.

Obs! Se till att spaken på locket är ordentligt låst genom att trycka ner den tills den snäpper på plats. Det går inte att skölja bryggaren om locket inte är ordentligt stängt.

8 Sätt in stickkontakten i ett jordat vägguttag.

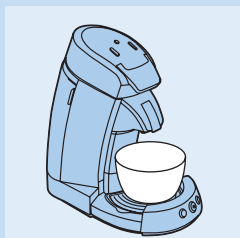

- 9** Samla upp vattnet genom att ställa en skål (som rymmer minst 1,5 l) under kaffepipen.

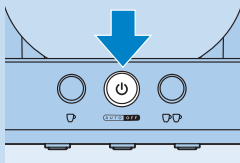

- 10** Tryck på på/av-knappen .

När du har tryckt på på/av-knappen  lyser ljusringarna runt knappen för en kopp  och knappen för två koppar .

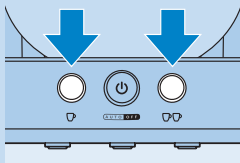

- 11** Tryck på knappen för en kopp  och knappen för två koppar  samtidigt en kort stund.

► Kokaren fylls med vatten från behållaren. Det kan ta lite tid (ca 90 till 150 sekunder). Bryggaren stängs av automatiskt när sköljningen är över. Under sköljningen låter bryggaren mer än vid vanlig bryggnig.

Avbryt aldrig sköljningen efter halva tiden. Om du gör det fylls inte kokaren ordentligt.

Obs! Om bryggaren inte fungerar ordentligt upprepar du steg 1 till 11. Avbryt inte sköljningen.

- 12** Rengör kaffepipen, kaffeuppsamlaren, påshållarna, mjölkbehållaren och mjölkbehållarlocket med varmt vatten och lite diskmedel, eller diska dem i diskmaskinen. Rengör vattenbehållaren ordentligt med varmt vatten och lite diskmedel vid behov.

Nu är din Philips SENSEO®-kaffebyggare klar att använda.





Använda bryggaren

Förberedelser inför användning



- 1** Fyll vattenbehållaren med kallt vatten upp till **MAX**-markeringen och sätt tillbaka den på apparaten.

Häll aldrig mjölk, kaffe, varmt eller kolsyrat vatten i vattenbehållaren.

-  MIN: minsta mängd vatten som krävs för att brygga en kopp svart SENSEO®-kaffe, cappuccino, latte macchiato eller caffè latte.
-  MIN: minsta mängd vatten som krävs för att brygga två koppar svart SENSEO®-kaffe.
- Med full vattenbehållare kan du brygga sex stora koppar , åtta mellanstora koppar  eller tio små koppar  svart SENSEO®-kaffe. Det innebär att du inte behöver fylla på vattenbehållaren varje gång du vill brygga en kopp kaffe.

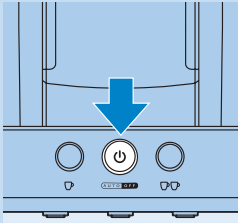

2 Tryck på på/av-knappen .

- ▮ Indikatorlampan blinkar långsamt medan vattnet värms upp. Uppvärmningen tar ungefär 90 sekunder.
- ▮ Kaffebryggaren är klar att användas när indikatorlampan lyser med fast sken och ljusringarna runt knappen för en kopp och/eller knappen för två koppar tänds.
- ▮ Om indikatorlampan blinkar snabbt innehåller inte vattenbehållaren tillräckligt mycket kaffe för att brygga en kopp kaffe.

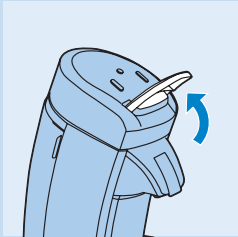



3 Skjut spaken uppåt för att öppna locket.

4 Öppna locket.

5 Placera önskad påshållare i kaffebryggaren.

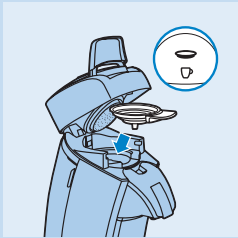
Obs! Se till att påshållaren är ren och att silen i mitten inte är igentäppt av t.ex. kaffepulver.



- Om du vill göra en kopp svart SENSEO®-kaffe, cappuccino, latte macchiato eller caffè latte använder du en kaffepåse tillsammans med påshållaren för en kopp och knappen för en kopp .

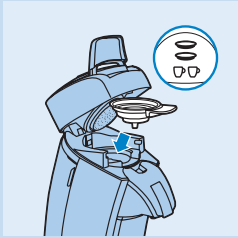

- Om du vill göra två koppar svart SENSEO®-kaffe, använder du två kaffepåsar tillsammans med den djupare påshållaren för två påsar och knappen för två koppar .

6 Sätt sedan SENSEO®-kaffepåsen/påsarna mitt i påshållaren med den utbuktande sidan nedåt.

Obs! Använd SENSEO®-kaffepåsar från Merrilds. De är speciellt utvecklade för SENSEO®-bryggaren så att du får en fyllig och rund smak.

Obs! Se till att kaffet i påsen/påsarna är jämnt fördelat och tryck ned påsen/påsarna lätt i hållaren.

Obs! Använd aldrig vanligt malet kaffe eller trasiga påsar i SENSEO®-bryggaren, eftersom det orsakar stopp.

- Sätt en SENSEO®-kaffepåse i påshållaren för en kopp .

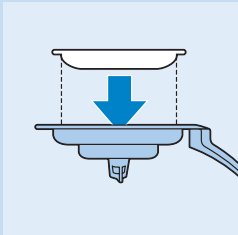

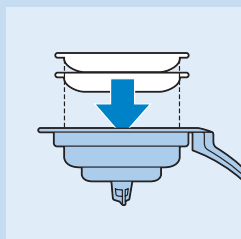

- Sätt två SENSEO®-kaffepåsar i påshållaren för två koppar ☞☞.

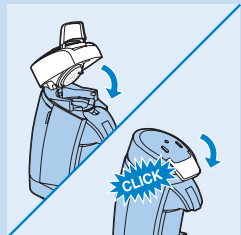

7 Stäng locket och lås med spaken.

Se till att du trycker ned spaken på locket tills det snäpper på plats.

Obs! Det går inte att brygga kaffe om locket inte är ordentligt stängt och spaken inte är låst.

Fylla på mjölkbehållaren

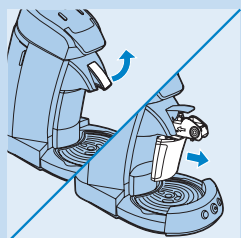

Använd alltid kylskåpskall mjölk (5–8 °C) så får du mjölkskum av god kvalitet till din cappuccino, latte macchiato eller caffè latte.

Obs! Om du vill brygga svart SENSEO®-kaffe behöver du inte fylla mjölkbehållaren.

- 1 För spaken på mjölkbehållaren uppåt för att frigöra mjölkbehållarenheten.
- 2 Dra mjölkbehållaren framåt för att lossa den från apparaten.
- 3 Tryck på mjölkbehållarlocket frigröringsspak (1) och lyft av locket från mjölkbehållaren (2).

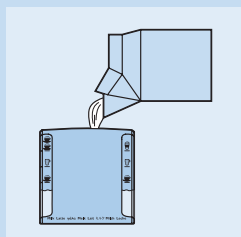
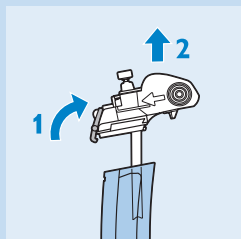

4 Fyll mjölkbehållaren med kall mjölk från kylen (5-8 °C) upp till den markering som gäller för den typ av kaffe som ska bryggas.

- ☞ = mängd mjölk som krävs för att brygga en kopp cappuccino.
- ☞☞ = mängd mjölk som krävs för att brygga en kopp caffè latte.
- ☞/☞☞ = mängd mjölk som krävs för att brygga en kopp latte macchiato eller två koppar cappuccino.

Obs! Du bör inte använda ris- eller sojamlösk. Dessa mjölktyper ger inte mjölkskum av god kvalitet.

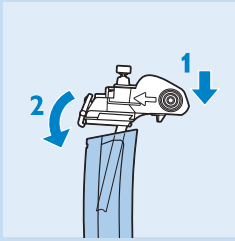

- 5** För att sätta på locket på mjölkbehållaren trycker du först på locket främre del på mjölkbehållarkanten (1) och trycker sedan ned locket bakdel på behållaren (2).



- 6** Placera mjölkbehållarenheten i kaffebyggaren (1) och tryck ned mjölkbehållarspaken (2).

Brygga svart kaffe, cappuccino, latte macchiato eller caffè latte

Kaffetyper med mjölk

Varje kaffetypp med mjölk har en särskild bryggningsprocess:

- **Cappuccino** är en fyllig kombination av en tredjedel kaffe och två tredjedelar varm mjölk med ett krämigt skumlager. När du brygger cappuccino fylls koppen först med varmt mjölkskum och sedan bryggs det starka svarta kaffet ovanpå skummet. På så sätt sjunker kaffet under skumlagret.
- **Latte macchiato** är en dryck i tre lager. Den innehåller mer mjölk än kaffe. När du brygger latte macchiato fyller apparaten koppen först med mjölk och mjölkskum och stannar sedan i 15 sekunder. Under tiden sjunker mjölken under skummet. Sedan bryggs svart kaffe som också sjunker under skummet och stannar ovanför mjölklagret.
- **Caffè latte** är en dryck som innehåller mjölk och kaffe i ungefär lika stor mängd. När du brygger caffè latte fylls koppen först med kaffe och sedan med varm mjölk och ett crema-lager.

Brygga svart kaffe eller en kaffetypp med mjölk

Följ stegen nedan för att brygga en utsökt kopp svart kaffe, cappuccino, latte macchiato eller caffè latte.

- 1** Sätt en SENSEO®-kaffepåse i påshållaren för en kopp.

Om du ska brygga svart kaffe kan du göra två koppar. För att brygga två koppar svart kaffe placerar du två SENSEO®-kaffepåsar i påshållaren för två koppar ☞☞.

Obs! Det går inte göra två koppar cappuccino, latte macchiato eller caffè latte på samma gång.

Obs! Om du vill göra två koppar cappuccino måste du göra en kopp åt gången med knappen för en kopp ☞.

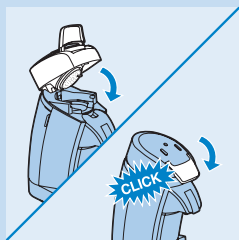

2 Stäng locket och lås med spaken.

Se till att du trycker ned spaken på locket tills det snäpper på plats.

Obs! Det går inte att brygga kaffe om locket inte är ordentligt stängt och spaken inte är låst.

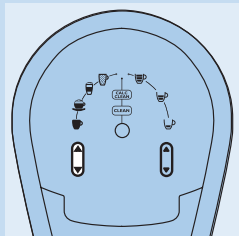

3 Tryck på knappen för val av kaffetyyp med mjölk.

- Välj ☐ för att brygga svart SENSEO®-kaffe.
- Välj ☐ för att brygga cappuccino.
- Välj ☐ för att brygga latte macchiato.
- Välj ☐ för att brygga caffè latte.

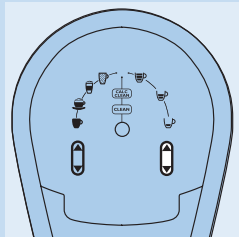

4 Om du har valt svart SENSEO®-kaffe trycker du på volymvalsknappen för att välja önskad kaffevolym. Genom att variera volymen påverkas också kaffets styrka.

- Välj ☐ för en liten svart kaffe (80 ml).
- Välj ☐ för en mellanstor svart kaffe (125 ml).
- Välj ☐ för en stor svart kaffe (145 ml).

Obs! Volymvalsknappen fungerar inte när du har valt en kaffetyyp med mjölk.

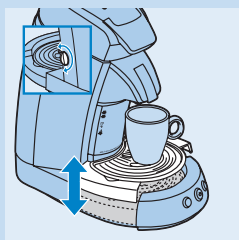

5 Sätt en eller två koppar under kaffepipen. Vrid vredet för att justera höjden på droppkammaren så att koppens överkant är precis under pipen.

Tips: Använd inte för stora koppar eftersom kaffet då kallnar snabbare.

Mängderna för kaffetyperna med mjölk är:

- 160 ml för cappuccino ☐.
- 190 ml för latte macchiato ☐.
- 220 ml för caffè latte ☐.

Obs! Mängden för kaffetyperna med mjölk kan variera beroende på skillnader i mjölktemperatur, mjölktyp, hur smutsig mjölkbehållaren är osv.

6 Tryck på knappen som visar hur många koppar SENSEO®-kaffe du ska brygga.

- Tryck på knappen för en kopp ☐ om du vill ha en kopp.
- Tryck på knappen för två koppar ☐☐ om du vill ha två koppar.

Obs! Om det inte finns tillräckligt mycket kaffe för att brygga två koppar svart SENSEO®-kaffe, eller om du har valt en kaffetyyp med mjölk, lyser inte ljusringen runt knappen för två koppar och knappen kan inte användas.

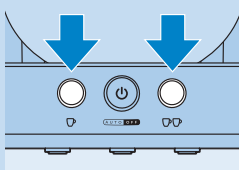

D SENSEO®-kaffebryggaren börjar brygga.

- Bryggaren använder automatiskt rätt mängd vatten och mjölk beroende på vilken kaffetyp som valts.
- Du kan avbryta bryggningen när du vill genom att trycka på på/av-knappen **U**. Om du sätter igång kaffebryggaren igen efter att ha avbrutit bryggningen kommer den avbrutna bryggningen inte att fullföljas.

Var försiktig: Ta inte bort vattenbehållaren under bryggningen, eftersom apparaten då tar in luft. Om det händer kommer nästa kopp endast att bli delvis fylld.

Var försiktig: Ta inte bort mjölkbehållaren under bryggningen.

7 Ta bort kaffepåsarna efter användning genom att lyfta ut påshållaren ur bryggaren och tömma den.

Var försiktig när du gör det eftersom det fortfarande kan finnas lite vatten eller kaffe på kaffepåsarna.

8 När du har bryggt en kaffetyp med mjölk sköljer du mjölkbehållaren direkt (se avsnittet Sköljning efter varje användning i kapitlet Rengöring).

Obs! När du har använt mjölkbehållaren blinkar rengöringsindikatorn långsamt några gånger för att påminna dig om att skölja mjölkbehållaren.

Rengöring

Fara: Sänk aldrig ned bryggaren i vatten eller någon annan vätska.

Rengöra mjölkbehållarenheten

Följ instruktionerna nedan för att mjölkbehållaren ska fungera ordentligt och skummet bli av god kvalitet.

- Skölj mjölkbehållaren omedelbart efter användning om du inte avser att använda den med en gång igen. Efter varje användning börjar rengöringsindikatorn blinka långsamt för att påminna dig om att skölja mjölkbehållaren. Läs avsnittet Sköljning efter varje användning.
- Skölj mjölkbehållaren efter dagens sista användning. Läs avsnittet Rengöring efter dagens sista användning.

Obs! Bryggaren fortsätter att göra skummad mjölk av hög kvalitet endast om dessa instruktioner följs noggrant.

Obs! Om du inte lyckas skumma mjölk av hög kvalitet är mjölkbehållaren troligtvis smutsig. Rengör mjölkbehållarenheten genom att följa instruktionerna i avsnittet Rengöring efter dagens sista användning nedan.

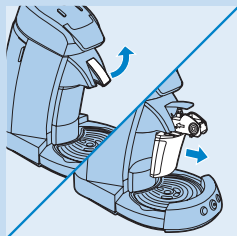

Sköljning efter varje användning

- 1 För spaken på mjölkbehållaren uppåt och lyft bort mjölkbehållarenheten.

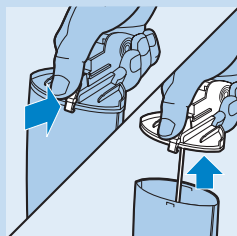

- 2 Tryck på mjölkbehållarlocket frigröringsspak och lyft av locket från mjölkbehållaren.

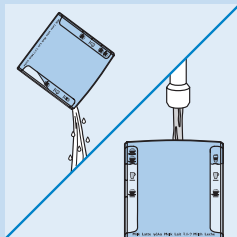

- 3 Häll ut eventuell mjölk som finns kvar i behållaren och skölj mjölkbehållaren under kranen.

- 4 Fyll mjölkbehållaren med kallt vatten upp till markeringen för latte macchiato ☺/två koppar/cappuccino ☺☺.

Obs! Fyll inte mjölkbehållaren med varmt eller hett vatten. Om du gör det produceras bara ånga och mjölkbehållaren blir inte ordentligt rengjord.

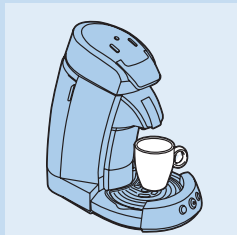

- 5 Sätt tillbaka mjölkbehållaren i bryggaren och sätt en tom kopp under kaffepipen.

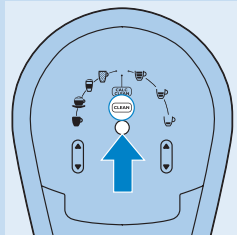

- 6 Tryck på rengöringsknappen.
 - Mjölkbehållaren sköljs igenom.

Rengöring efter dagens sista användning

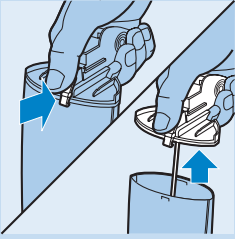

- 1 Tryck på mjölkbehållarlocket frigöringsspak (1) och lyft av locket från mjölkbehållaren (2).

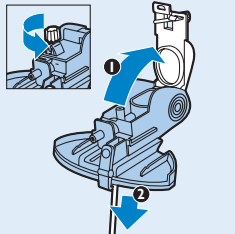

- 2 Öppna skyddet till mjölkbehållarlocket genom att dra i och försiktigt vrida på knoppen (1) och dra av mjölkkröret från locket (2).

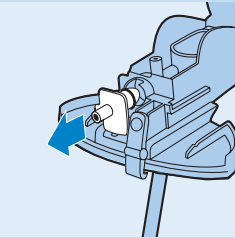

- 3 Dra ut ångintaget ur mjölkbehållarlocket.

Obs! Du kan endast dra ut ångintaget ur mjölkbehållarlocket när skyddet till mjölkbehållarlocket är öppet.

- 4 Rengör mjölkbehållaren, locket och röret i diskmaskinen eller med en diskborste i varmt vatten med lite diskmedel. Skölj delarna med rent vatten efter rengöring.

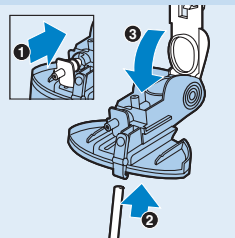

- 5 Tryck tillbaka ångintaget (1), anslut mjölkkröret (2) och stäng skyddet till mjölkbehållarlocket (3).

Obs! Se till att du skjuter på mjölkkröret tillräckligt långt på anslutningen så att hålen på anslutningen täcks.

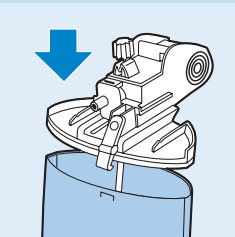

- 6 Sätt fast locket på mjölkbehållaren.



- 7** Placera mjölkbehållaren i apparaten och tryck ned mjölkbehållarspaken.

Obs! Se till att delarna på mjölkbehållarlocket är torra innan du sätter ihop locket.

Rengöra bryggaren



- 1** Dra alltid ur nätsladden innan du rengör apparaten.
2 Rengör utsidan av kaffebryggaren med en fuktig trasa.
3 Ta bort kaffeuppsamlaren.

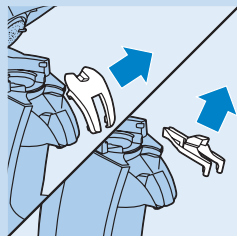

- 4** Ta bort skyddet på kaffepipen och ta ut pipen ur bryggaren.

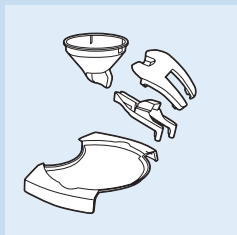

- 5** Rengör skyddet på kaffepipen, kaffeuppsamlaren och droppbrickan i varmt vatten (och lite diskmedel om det behövs) eller i diskmaskinen.

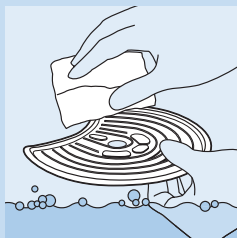

- 6** Håll koppbrickan i handen och rengör den med varmt vatten, eventuellt med lite diskmedel.

Koppbrickan kan också diskas i diskmaskin.

Du bör alltid ta bort koppbrickan när du rengör den, eftersom kanterna kan vara vassa. Var alltid försiktig vid hanteringen.

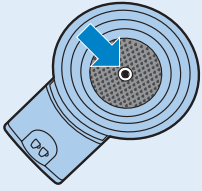

- 7** Rengör påshållarna med varmt vatten (och lite diskmedel om det behövs) eller i diskmaskinen.

Kontrollera om silen i mitten av påshållaren är igentäppt. I så fall rensar du silen genom att skölja påshållaren under rinnande vatten. Använd vid behov en diskborste för att rengöra silen.



- 8** Rengör vattenbehållaren med varmt vatten, eventuellt med lite diskmedel.

Obs! Om du använder en diskborste ska du vara försiktig så att du inte skadar ventilen i botten av vattenbehållaren.

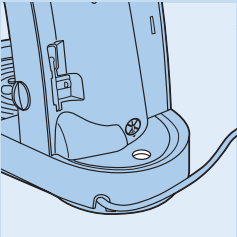

- 9** Använd inte vassa föremål när du rengör bryggarens påfyllningshåll.

- 10** Skölj delarna med rent vatten efter rengöringen och sätt tillbaka dem på kaffebryggaren.

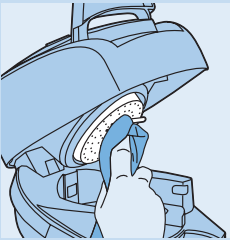

- 11** Torka av vattenfördelningsplattan med en fuktig trasa.

Var försiktig när du gör det. Om tätningringen fastnar under vattenfördelningsplattans kant kan kaffebryggaren börja läcka.

Skölja igenom kaffebryggaren

Om du inte har använt kaffebryggaren på tre dagar bör du skölja igenom den med rent vatten innan du använder den igen.

Skölj igenom kaffebryggaren så här:

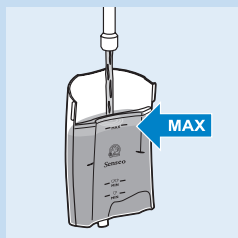

- 1 Fyll vattenbehållaren med kallt vatten upp till **MAX**-markeringen och sätt tillbaka den på apparaten.

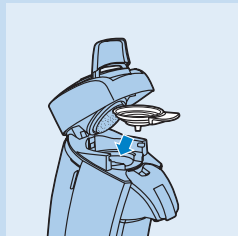

- 2 Sätt påshållaren för en kopp ☹ eller påshållaren för två koppar ☹☹ i bryggaren utan påse/påsar.

- 3 Stäng locket och lås med spaken.

Obs! Se till att spaken på locket är ordentligt låst genom att trycka ner den tills den snäpper på plats. Det går inte att skölja bryggaren om locket inte är ordentligt stängt.

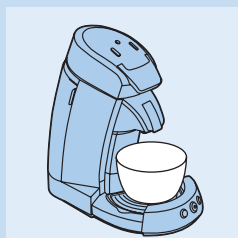

- 4 Samla upp vattnet genom att ställa en skål (som rymmer 1,5 l) under kaffepipen.

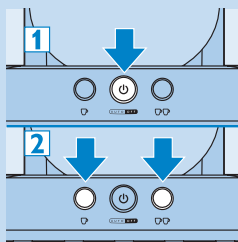

- 5 Tryck på på-/avknappen ☹ (1) och tryck sedan snabbt på knappen för en kopp ☹ och knappen för två koppar ☹☹ samtidigt (2).

Kaffebryggaren fylls med vatten från vattenbehållaren. När det pågår kommer det vatten ur pipen. Bryggaren stängs av när sköljningen är klar. Under sköljningen låter bryggaren mer än vid vanlig bryggning.

Avkalkning

Obs! Apparaten är endast avsedd för hushållsbruk och inte för professionell användning.

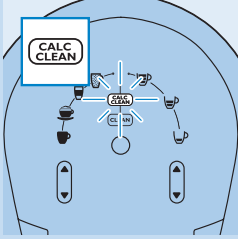

När ska apparaten kalkas av?

Obs! Kalka av apparaten när avkalkningsindikatorn tänds.

Varför ska apparaten kalkas av?

Kalkavlagringar bildas inuti apparaten när den används. Det är viktigt att du kalkar av SENSEO®-kaffebryggaren minst var tredje månad. Här följer några anledningar till att du bör kalka av bryggaren:

- SENSEO®-kaffebryggarens livslängd förlängs
- Maximal koppstorlek garanteras
- Maximal kaffetemperatur garanteras
- Apparaten låter mindre under bryggningen
- Driftfel förebyggs

Om avkalkningsprocessen inte utförs på rätt sätt blir kalkrester kvar i bryggaren. Det gör att kalkavlagringar bildas snabbare vilket kan orsaka bestående skador som inte kan repareras på bryggaren.

Använd rätt avkalkningsmedel

Endast avkalkningsmedel som är baserade på citronsyra är lämpliga för avkalkning av SENSEO®-bryggaren. Den här typen av avkalkningsmedel kalkar av apparaten utan att skada den. Rätt mängd visas under

Avkalkningsprocess nedan. Avkalkningsblandningen kan endast användas en gång. Efter användning är avkalkningsblandningen inte längre aktiv.

Använd aldrig ett avkalkningsmedel som är baserat på mineralsyror som svavelsyra, saltsyra eller ättiksyra (t.ex. vinäger). Dessa avkalkningsmedel skadar SENSEO®-kaffebryggaren.

Avkalkningsprocess

- 1** Blanda 50 gram citronsyra med 1 liter vatten i en måttkopp. Rör tills pulvret är helt upplöst.
- 2** Ta bort vattenbehållaren.
- 3** Ta ut avkalkningsenheten ur inbuktningen på bryggarens baksida.
- 4** Ta bort mjölkbehållaren från apparaten.

- 5** Sätt in avkalkningsenheten i kaffepipen.

Obs! Tryck in avkalkningsenheten i apparaten tills den låses på plats med ett klickljud.

- 6** Tryck ner mjölkbehållarspaken.

- 7** Fyll vattenbehållaren med avkalkningsblandningen upp till MAX-markeringen. Sätt sedan tillbaka vattenbehållaren i kaffebryggaren.

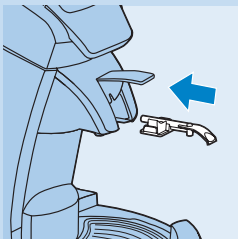
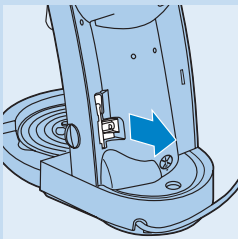
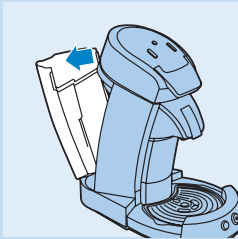

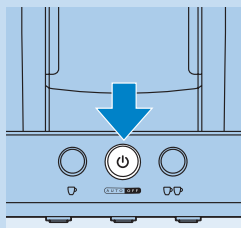

8 Tryck på på/av-knappen .

Bryggaren är klar för användning när indikatorlampan lyser med fast sken.

9 Placera påshållaren för en kopp  i kaffebryggaren. Stäng locket och se till att det sitter fast ordentligt.

Obs! Sätt alltid en använd kaffepåse i påshållaren när du kalkar av bryggaren. Påsen fungerar som ett filter för att förhindra att silen i påshållaren blir igentäppt med kalkrester.

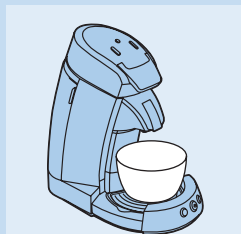

10 Samla upp avkalkningsblandningen genom att ställa en skål som rymmer minst 1,5 l under pipen.

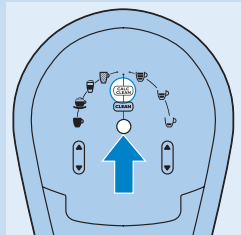

11 Tryck på avkalkningsknappen för att starta avkalkningsprogrammet.

- Under avkalkningen stannar bryggaren några gånger för att ta bort kalkavlagringar från SENSEO®-bryggarens insida.
- Under avkalkningsprogrammet tänds indikatorerna på kontrollpanelen för att visa att apparaten kalkas av.

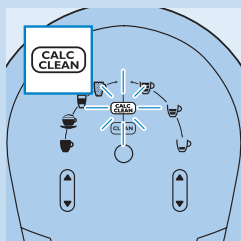

- Avkalkningsprogrammet tar ungefär 35 minuter. När programmet har slutförts blinkar avkalkningsindikatorn snabbt.

⚠ Avbryt aldrig avkalkningsprocessen!

⚠ Avkalka aldrig SENSEO®-kaffebryggaren med locket öppet. Se till att locket är ordentligt stängt.

12 Töm vattenbehållaren, skölj den och fyll den med rent vatten.

Var försiktig: Fyll inte vattenbehållaren med använt varmvatten eller den använda avkalkningsblandningen.

13 Tryck på avkalkningsknappen för att skölja apparaten.

Obs! Sköljningen tar några minuter.

14 Ta bort påsen från påshållaren och rengör påshållaren för att förhindra att silen i mitten blir tilltäppt.

15 Skölj apparaten en gång till genom att upprepa steg 12 och 13.

16 Ta bort avkalkningsenheten ur kaffepipen. Sätt tillbaka avkalkningsenheten i fördjupningen på bryggarens baksida. Avkalkningen är nu slutförd och du kan brygga kaffe igen.

Frostfri förvaring

Om kaffebryggaren har använts och därför sköljts med vatten får den endast användas och förvaras på frostfri plats så att den inte skadas.

Byten

Du kan beställa alla löstagbara delar från en Philips-återförsäljare eller ett av Philips serviceombud.

Miljön



- Kasta inte apparaten i hushållssoporna när den är förbrukad. Lämna in den för återvinning vid en officiell återvinningsstation, så hjälper du till att skydda miljön.

Garanti och service

Om du behöver service eller information eller har problem kan du läsa i garantibroschyren eller besöka vår webbplats på www.philips.com. Du kan också kontakta Philips kundtjänst i ditt land – de hjälper gärna till.

Telefonnumren är:

- UK: 0845 601 0354 (lokalsamtalstaxa)
- NL: 0900 8407 (€ 0,10/min.)
- BE: 078 250 145 (€ 0,06/min.)
- F: 0821 61 16 55 (€ 0,09/min.)
- DE: 01803 386 852 (€ 0,09/min.)
- A: 0810 000 205 (€ 0,07/min.)
- CH: 0844 800 544
- DK: 3525 8759

Telefonnumren för övriga länder finns i garantibroschyren. Om det inte finns någon kundtjänst i ditt land kan du vända dig till din lokala Philips-återförsäljare.

Inköpet av Philips SENSEO®-kaffebryggare förbrukar inte Sara Lee/Merrilds eller Philips patenträttigheter. Köparen tilldelas inte heller en licens under patenträttigheterna.

Felsökning

Om du har ett problem kanske lösningen finns i nedanstående tabell. Om lösningen till ditt problem inte finns i tabellen, eller om du har en fråga, kan du läsa mer i kapitlet Garanti och service.

Problem	Lösning
SENSEO®-bryggaren producerar mindre kaffe än tidigare.	<p>1. Silen/hålet i mitten av påshållaren kan bli tilltäppt. Försök att rengöra silen/hålet genom att hålla påshållaren under rinnande vatten. Om det behövs kan du använda en diskborste för att rengöra silen eller en nål för att rengöra hålet. Undvik det här problemet genom att aldrig lägga malet kaffe (bryggkaffe) i påshållaren på SENSEO®-bryggaren. Undvik att påsarna går sönder genom att placera dem i påshållaren med den utbuktande sidan nedåt.</p> <p>2. Insidan av SENSEO®-bryggaren kan bli tilltäppt med kalkavlagringar. Kalka av apparaten genom att följa instruktionerna i kapitlet Avkalkning i användarhandboken. Använd ett avkalkningsmedel som är baserat på citronsyra. Använd inte ättika till att kalka av apparaten. Du kan också köpa ett avkalkningsmedel som är särskilt utvecklat av Philips för SENSEO®-bryggaren: typnummer HD7006. Avkalkningsmedlet säljs i ett paket som innehåller tre påsar och kostar 4,99 euro.</p> <p>3. Du kanske har valt en mindre mängd svart kaffe. Kontrollera volymvålet på kontrollpanelen längst upp på apparaten. Genom att trycka på volymvals-knappen kan du välja en liten (80 ml), medelstor (125 ml) eller stor (145 ml) mängd svart kaffe.</p>
När jag brygger en kaffetyper med mjölk är inte mängden den jag hade väntat mig.	<p>1. Du kanske inte har fyllt mjölkbehållaren upp till den angivna nivån. Se till att du fyller mjölkbehållaren upp till nivån för den valda kaffetyper. Ikonerna på mjölkbehållaren anger nivåerna för de olika kaffetyperna med mjölk.</p> <p>2. Mjölkbehållaren kanske är smutsig. Rengör mjölkbehållaren genom att följa instruktionerna i kapitlet Rengöring, avsnittet Rengöring efter dagens sista användning.</p> <p>3. Kaffetyperna med mjölk kräver olika koppstorlekar: För latte macchiato behövs en koppvolym på 260 ml. För caffè latte är koppvolymen 220 ml och för cappuccino är koppvolymen 180 ml. Du kan prova en annan kaffetyper med mjölk om du vill ha mer eller mindre kaffe. De olika typerna har även olika smak och olika mängder kaffe respektive mjölk, så prova alla tills du hittar den du tycker bäst om.</p>
SENSEO®-bryggaren fortsätter att droppa för länge efter bryggningen.	<p>1. Visst droppande är normalt, så du behöver inte oroa dig. Droppbrickan fångar upp dropparna och du kan enkelt ta bort brickan och locket till droppbrickan och rengöra dem.</p> <p>2. Om SENSEO®-bryggaren fortsätter att droppa i mer än 1,5 minut efter bryggningen behöver apparaten undersökas så att orsaken till problemet och den bästa lösningen kan hittas. Vi rekommenderar att du tar med apparaten till återförsäljaren eller ett av Philips serviceombud.</p>
När jag brygger två koppar svart kaffe blir det inte lika mycket i kopparna.	<p>1. En av öppningarna i kaffepipen kan vara tilltäppt. Rengör kaffepipen och skyddet till kaffepipen med en diskborste och lite diskmedel. Du kan också diska kaffepipen och skyddet i diskmaskinen. Mer information om rengöring av kaffepipen finns i kapitlet Rengöring i användarhandboken.</p> <p>2. SENSEO®-bryggaren kanske inte är placerad på en plan yta. Ställ SENSEO®-bryggaren på en plan yta så att båda kopparna fylls lika mycket.</p>

Problem	Lösning
Kaffet är för svagt.	<p>3. Du kanske använder fel typ av påsar. Vi rekommenderar att du använder SENSEO®-kaffepåsar från Merrilds. SENSEO®-kaffebryggaren har utvecklats i samarbete med Merrilds. Du får bäst resultat om du använder SENSEO®-kaffepåsar från Merrilds i SENSEO®-bryggaren.</p>
	<p>1. Du kanske inte har satt kaffepåsen i påshållaren på rätt sätt. Sätt påsen mitt i påshållaren med den utbuktande sidan vänd nedåt.</p>
	<p>2. Du kanske har råkat använda samma kaffepåse två gånger. Använd en ny påse för varje kopp du brygger.</p>
	<p>3. Du kanske har använt fel påshållare eller fel antal påsar. Använd en påse tillsammans med påshållaren för en kopp och knappen för en kopp. Använd två påsar tillsammans med påshållaren för två koppar och knappen för två koppar.</p>
	<p>4. Du har valt en stor mängd kaffe (endast med svart kaffe). Tryck på volymvalsknappen och välj en mindre mängd svart kaffe så att kaffet får starkare smak.</p>
	<p>5. Du har valt en påse med mildare smak. Vi rekommenderar att du provar med andra påsar, t.ex. mörkrost för starkare smak.</p>
	<p>6. Om du vill ha starkt kaffe kan du också prova att använda två påsar i hållaren för två koppar och trycka på knappen för en kopp.</p>
Kaffet är för starkt	<p>1. Du kanske har råkat trycka på knappen för en kopp när du tänkte brygga två koppar kaffe. Kontrollera om kaffet smakar bra när du trycker på knappen för två koppar när du vill brygga två koppar kaffe samtidigt.</p>
	<p>2. Du kanske har valt en mindre mängd kaffe (endast med svart kaffe). Tryck på volymvalsknappen och välj en större mängd svart kaffe så att kaffet får mildare smak.</p>
	<p>3. Om du använder kaffepåsar med mörkrostat eller mellanrostat kaffe är dessa för starka. Vi rekommenderar att du köper mildrostat kaffe som har en mildare smak.</p>
	<p>4. Om mildrostat eller koffeinfritt kaffe är för starkt trycker du på volymvalsknappen för att välja en större mängd svart kaffe så att kaffet blir svagare.</p>
	<p>5. Du kanske har använt fel påshållare eller fel antal påsar. Använd en påse tillsammans med påshållaren för en kopp och knappen för en kopp. Använd två påsar tillsammans med påshållaren för två koppar och knappen för två koppar.</p>
Säkringen går när jag slår på SENSEO®-bryggaren eller under användning.	<p>Koppla ur andra apparater som är anslutna till samma strömkrets. Anslut sedan SENSEO®-bryggaren igen för att se om säkringen går igen. Om den gör det tar du med SENSEO®-bryggaren till återförsäljaren eller till ett av Philips serviceombud. SENSEO® Caffè Latte har en maximal strömförbrukning på 2 650 W.</p>
När jag brygger svart SENSEO®-kaffe är kaffet kallt/inte tillräckligt varmt.	<p>1. Apparaten kanske är tilltäppt av kalkavlagringar. Kalka av apparaten genom att följa instruktionerna i kapitlet Avkalkning i användarhandboken. Använd ett avkalkningsmedel som är baserat på citronsyra. Använd inte ättika till att kalka av apparaten.</p>

Problem	Lösning
	<p>2. Du använder för stora koppar: Kaffet blir kallt snabbare i stora koppar: Använd koppar på 100 ml när du brygger en liten mängd svart kaffe. Använd koppar på 150 ml när du brygger en mellanstor mängd svart kaffe. Använd koppar på 170 ml när du brygger en stor mängd svart kaffe.</p>
	<p>3. Du har inte förvärm kopparna. Förvärm kopparna med varmt vatten så håller sig kaffet varmt längre. Det bästa sättet att göra det är trycka på knappen för en kopp, utan att använda någon kaffepåse.</p>
<p>Kaffetyperna med mjölk är inte tillräckligt varma</p>	<p>1. Du har inte förvärm kopparna. Förvärm kopparna med varmt vatten så håller sig kaffet varmt längre. Det bästa sättet att göra det är trycka på knappen för en kopp, utan att använda någon kaffepåse.</p>
	<p>2. Du använder för stora koppar: Använd inte för stora koppar eftersom det gör att kaffet blir kallt snabbare. Använd en kopp på 180 ml när du brygger cappuccino. Använd en kopp på 260 ml när du brygger latte macchiato. Använd en kopp på 220 ml när du brygger caffè latte.</p>
<p>En del av SENSEO®-bryggaren saknas, är skadad eller trasig.</p>	<p>SENSEO®-bryggaren måste undersökas för att hitta orsaken till problemet och den bästa lösningen. Vi rekommenderar att du tar SENSEO®-bryggaren till återförsäljaren eller ett av Philips serviceombud.</p>
<p>SENSEO®-bryggaren läcker:</p>	<p>1. Du kanske inte har satt kaffepåsen i påshållaren på rätt sätt. Om kaffepåsen inte sätts i mitten av påshållaren kan vatten läcka längs påsens kanter. Kaffepåsen måste placeras i mitten av påshållaren med den utbuktande sidan vänd nedåt. När du använder två påsar ovanpå varandra ser du till att den utbuktande sidan på båda påsarna är vänd nedåt och trycker försiktigt in påsarna i påshållaren för två koppar. Se också till att kaffet i påsen eller påsarna är jämnt fördelat.</p>
	<p>2. Kaffepipen kanske är tilltäppt. Ta bort skyddet till kaffepipen och ta ut kaffepipen ur apparaten. Rengör kaffepipen och skyddet med en diskborste och lite diskmedel eller i diskmaskinen.</p>
	<p>3. Vattenbehållaren är skadad/trasig och behöver bytas ut. Du kan köpa en ny vattenbehållare hos en återförsäljare eller hos ett av Philips serviceombud.</p>
	<p>4. Det är normalt att det droppar lite vatten från vattenbehållarens undersida när du tar bort den från apparaten eller sätter in den i apparaten.</p>
	<p>5. Tätningsringen kanske har fastnat under vattenfördelningsplattans kant i apparatens lock. Dra försiktigt ut den del av tätningsringen som har fastnat.</p>
	<p>6. Du kanske har fyllt vattenbehållaren över MAX-markeringen. Om du håller för mycket vatten i vattenbehållaren kan vattnet rinna över kanten när du sätter tillbaka behållaren i apparaten. Häll ut lite vatten så att vattenbehållaren inte innehåller mer än den maximala angivna mängden.</p>
	<p>7. Droppbrickan har runnit över eftersom den inte tömdes i tid. Töm droppbrickan.</p>
<p>Det droppar lite vatten från vattenbehållarens undersida.</p>	<p>När vattenbehållaren tas bort eller när du sätter tillbaka den fyllda behållaren kan några droppar vatten läcka från dess undersida. Det är normalt.</p>

Problem	Lösning
Det går inte att stänga locket.	1. Du kanske har satt för många påsar i påshållaren. Se till att du använder rätt påshållare. Använd två påsar ovanpå varandra i den djupare påshållaren för två koppar. Använd en påse i påshållaren för en kopp.
	2. En använd kaffepåse kanske har fastnat i vattenfördelningsplattan. Ta bort den.
	3. Påshållaren har placerats i apparaten på fel sätt så att det inte går att stänga locket. Om påshållaren är lite sned kan locket inte stängas. Sätt i påshållaren i apparaten på rätt sätt.
	4. Du kanske har använt fel version av påshållaren. Se till att du använder de påshållare som har utvecklats särskilt för SENSEO® Caffè Latte.
På/av-knappens indikatorlampa fortsätter att blinka snabbt.	1. När indikatorlampan blinkar och ljusringarna runt knapparna för en respektive två koppar är släckta finns det inte tillräckligt mycket vatten i vattenbehållaren för att brygga en kopp kaffe. Om du vill brygga en kopp kaffe måste vattenmängden i vattenbehållaren överstiga MIN-nivån för en kopp. Om du vill brygga två koppar kaffe måste vattenmängden i vattenbehållaren överstiga MIN-nivån för två koppar. Om vattenmängden överstiger MIN-nivån för en kopp men inte MIN-nivån för två koppar är ljusringen runt knappen för två koppar släckt. I så fall kan du brygga en kopp kaffe innan indikatorlampan börjar blinka och ljusringen runt knappen för en kopp slocknar.
	2. Du har valt en kaffetyper med mjölk (cappuccino, caffè latte, latte macchiato) utan att sätta mjölkbehållaren i apparaten eller så har den placerats på fel sätt. Sätt i mjölkbehållaren fylld med mjölk i apparaten om du vill brygga en kaffetyper med mjölk.
	3. Vattenbehållaren har inte placerats på rätt sätt. Ta bort vattenbehållaren och sätt tillbaka den i apparaten på rätt sätt.
	4. Locket kanske inte är låst. Kontrollera om låsspaken är ordentligt låst.
	5. Ventilen i botten av vattenbehållaren har fastnat. Kontrollera om ventilen sitter fast när du fyller behållaren med vatten. Om ventilen inte rör sig tar du med vattenbehållaren till återförsäljaren eller till ett av Philips serviceombud.
	6. Du kanske använder SENSEO®-bryggaren i ett rum där det är kallare än 10 grader Celsius. SENSEO®-bryggaren fungerar inte vid temperaturer under 10 grader Celsius. Kontrollera om SENSEO®-bryggaren fungerar normalt när den används i ett rum där det är över 10 grader Celsius.
Det finns inget skumlager på kaffet.	Kaffepipen är förmodligen smutsig och måste rengöras. Ta bort skyddet till kaffepipen och ta ut kaffepipen ur apparaten. Rengör kaffepipen och skyddet med en diskborste och lite diskmedel eller i diskmaskinen.
	Du kanske använder fel typ av kaffepåsar. Vi rekommenderar att du använder SENSEO®-kaffepåsar eftersom de är särskilt utvecklade av Merrilds för SENSEO®-kaffebryggaren för kaffe med en fyllig, rund smak och ett utsökt skumlager.

Problem	Lösning
SENSEO®-bryggaren sköljs inte igenom.	<p>1. Vattenbehållaren kanske inte har placerats på rätt sätt eller så finns det inte tillräckligt mycket vatten i behållaren. Kontrollera om SENSEO®-bryggaren fungerar ordentligt när du har sett till att vattenbehållaren är placerad på rätt sätt och att det finns tillräckligt mycket vatten i behållaren, dvs. vattenbehållaren är fylld till MAX-markeringen.</p> <p>2. Du kanske inte har utfört sköljningen på rätt sätt. Följ dessa steg för att skölja igenom bryggaren. Fyll vattenbehållaren upp till MAX-markeringen. Tryck på på/av-knappen och tryck sedan samtidigt på knapparna för en respektive två koppar. Det tar en liten stund innan sköljningen börjar.</p> <p>3. Rummet som SENSEO®-bryggaren står i kanske är för kallt. Se till att SENSEO®-bryggaren står i ett rum där temperaturen är över 10 grader Celsius. SENSEO®-bryggaren fungerar inte ordentligt vid lägre temperaturer.</p> <p>4. Locket kanske inte är ordentligt låst. Se till att locket är ordentligt stängt och låst innan du börjar använda apparaten.</p> <p>5. Du kanske inte har satt dit mjölkbehållaren. Du kan endast skölja igenom apparaten när mjölkbehållaren sitter i apparaten.</p>
SENSEO®-bryggaren fungerar inte i min båt/lastbil/husvagn.	Det beror på strömförbrukningen. SENSEO®-bryggaren är inte lämplig för användning i kombination med en transformator. Det kan till och med vara farligt att använda den i kombination med en transformator.
SENSEO®-bryggaren vibrerar kraftigt.	Du har ställt SENSEO®-bryggaren på en instabil yta eller på en arbetsbänk i rostfritt stål. Det är normalt att SENSEO®-bryggaren vibrerar litegrann. Placera alltid SENSEO®-bryggaren på en stabil, plan yta och helst inte på en arbetsbänk i rostfritt stål.
SENSEO®-bryggaren slutade att fungera under bryggningen.	<p>1. Du kanske har anslutit för många apparater till samma strömkrets. Koppla ur några apparater som är anslutna till samma strömkrets (kontakta en elektriker om du är osäker). När du har kopplat ur de andra apparaterna ansluter du SENSEO®-bryggaren igen för att se om den fungerar ordentligt. Om säkringen går igen rekommenderar vi att du tar med SENSEO®-bryggaren till återförsäljaren eller ett av Philips serviceombud.</p> <p>2. SENSEO®-bryggaren kan också ha slutat att fungera under bryggningen på grund av ett tekniskt fel. I så fall måste SENSEO®-bryggaren undersökas för att fastställa orsaken till problemet och den bästa lösningen. Vi rekommenderar att du tar med SENSEO®-bryggaren till återförsäljaren eller ett av Philips serviceombud.</p>
Det kommer ånga från SENSEO®-bryggaren under bryggningen.	<p>1. När du brygger en kaffetyp med mjölk kan lite ånga läcka från bryggaren. För att få en perfekt kopp kaffe och minimera ångan fyller du mjölkbehållaren upp till den angivna nivån för kaffetypen.</p> <p>2. Du kanske har glömt att fylla mjölkbehållaren innan du bryggde en kaffetyp med mjölk. Fyll mjölkbehållaren upp till den angivna nivån för kaffetypen.</p> <p>3. Du har tryckt på rengörings-/avkalkningsknappen för att skölja mjölkbehållaren. Fullständigt ångtryck krävs för att mjölkbehållaren ska sköljas igenom ordentligt. På grund av det kan mer ånga läcka ut under sköljningen än vid normal användning.</p>

Problem	Lösning
	<p>4. Du kanske har fyllt mjölkbehållaren med varmt vatten för genomsköljning. Fyll mjölkbehållaren med kallt vatten.</p>
	<p>5. Mjölkröret är inte anslutet till mjölkbehållarlocket. Anslut mjölkröret till mjölkbehållarlocket.</p>
<p>Det går inte att öppna locket.</p>	<p>Det kan ha bildats ett vakuum under locket. Dra upp spaken så långt det går och vänta sedan i 24 timmar innan du öppnar locket. Du kan behöva ta i för att öppna locket. När locket har öppnats kontrollerar du om silen/hålet i mitten av påshållaren är tilltäppt. Rengör silen/hålet genom att hålla påshållaren under rinnande vatten. Om det behövs kan du använda en diskborste för att rengöra silen eller en nål för att rengöra hålet. Undvik det här problemet genom att aldrig lägga malet kaffe (bryggkaffe) i påshållaren. Undvik att påsarna går sönder genom att placera dem i påshållaren med den utbuktande sidan nedåt. Kontrollera att kaffet i påsen är jämnt fördelat när du placerar påsen i påshållaren och tryck försiktigt påsen på plats i påshållaren. Om du inte kan öppna locket eller om problemet kvarstår tar du med apparaten till återförsäljaren eller ett av Philips serviceombud.</p>
	<p>Flytta inte på SENSEO®-bryggaren. Upplåsningen av locket påskyndas inte av att du flyttar apparaten, placerar den utomhus eller på en plats med låg temperatur.</p>
	<p>Ställ INTE SENSEO®-bryggaren i kylskåpet eller frysen eftersom det inte påskyndar upplåsningen av locket.</p>
<p>Det verkar inte som om vattenbehållaren passar.</p>	<p>Det finns alltid ett litet mellanrum mellan vattenbehållaren och bryggaren. Det är normalt. Placera vattenbehållaren i bryggaren på rätt sätt.</p>
<p>Jag köpte nyligen en SENSEO®-bryggare men knapparna fungerar inte så jag kan inte brygga kaffe.</p>	<p>Du måste skölja igenom bryggaren innan du brygger kaffe i den. Följ stegen nedan för att skölja igenom apparaten (se även kapitlet Före första användningen i användarhandboken). • Fyll vattenbehållaren upp till MAX-markeringen. • Se till att mjölkbehållaren sitter på plats. • Öppna locket. • Sätt i påshållaren för en kopp eller påshållaren för två koppar utan påsar i apparaten. • Stäng locket och lås spaken. • Sätt in kontakten i ett jordat vägguttag. • Ställ en skål (med en kapacitet på minst 1,5 l) under kaffepipen för att samla upp vattnet. • Tryck på på/av-knappen och tryck sedan samtidigt på knapparna för en respektive två koppar. • Kokaren fylls med vatten från behållaren. Det kan ta lite tid (ca 90 till 150 sekunder). Bryggaren stängs av automatiskt när sköljningen är slutförd. Under sköljningen låter bryggaren mer än vid vanlig brygning.</p>
<p>SENSEO®-bryggaren låter ganska mycket när jag brygger en kaffetyp med mjölk eller sköljer mjölkbehållaren.</p>	<p>Ångtryck krävs för en perfekt kopp kaffe med skummad mjölk. Det är därför normalt att du hör ett väsande ljud. Apparaten låter mer under sköljningen eftersom det krävs högre ångtryck för att skölja mjölkbehållaren än vad som krävs för att skumma mjölken.</p>
<p>SENSEO®-bryggaren producerar inte tillräckligt mycket mjölkskum eller så är skummet inte av god kvalitet.</p>	<p>1. Mjölkbehållaren kanske är smutsig. Rengör mjölkbehållaren genom att följa instruktionerna i kapitlet Rengöring, avsnittet Rengöring efter dagens sista användning.</p>

Problem	Lösning
	<p>2. Du kanske har använt mjölk som inte är tillräckligt kall. Se till att du använder kall mjölk direkt från kylskåpet (5–8 grader).</p> <p>3. Du kanske har använt ris- eller sojamlök. Den typen av mjölk ger inte mjölkskum av god kvalitet. Använd en annan typ av mjölk för en perfekt kopp kaffe med mjölkskum.</p>
Kan mjölkbehållarlocket öppnas och rengöras?	Du kan rengöra mjölkbehållarlocket genom att trycka på frigöringsspaken för locket och sedan ta bort det från mjölkbehållaren. Öppna skyddet till mjölkbehållarlocket genom att dra i och försiktigt vrida på knoppen och ta bort mjölkkröret. Du kan också ta bort ångintaget för grundligare rengöring. Rengöringsinstruktioner finns i kapitlet Rengöring, avsnittet Rengöring efter dagens sista användning.
Vad är rengörings-/avkalkningsknappen till för?	Du använder knappen till att skölja mjölkbehållaren med färskt kallt vatten direkt efter användningen. Du använder även knappen till att kalka av apparaten när avkalkningsindikatorn tänds.
Ljusringen runt knappen för två koppar är släckt och jag kan inte använda knappen.	<p>1. Du ville brygga två koppar svart kaffe och ljusringen runt knappen för två koppar är släckt eftersom det inte finns tillräckligt mycket vatten i vattenbehållaren för två koppar svart kaffe. Fyll på vattenbehållaren.</p> <p>2. Om du har valt en kaffetyp med mjölk kan du endast brygga en kopp åt gången. Därför är ljusringen runt knappen för två koppar släckt och endast ljusringen runt knappen för en kopp är tänd.</p>
Rengöringsindikatorn blinkar långsamt.	När du har bryggt en kaffetyp med mjölk börjar rengöringsindikatorn blinka för att påminna dig om att skölja mjölkbehållaren (se kapitlet Rengöring).
Avkalkningsindikatorn är på hela tiden.	Avkalkningsindikatorn tänds när du måste kalka av apparaten. Det händer efter att du har bryggt 1 000 koppar svart SENSEO®-kaffe eller 500 koppar cappuccino, latte macchiato eller caffè latte. Kalka av SENSEO®-bryggaren genom att följa instruktionerna i kapitlet Avkalkning. När avkalkningsindikatorn blinkar snabbt är avkalkningen slutförd.
Jag har tryckt på rengörings-/avkalkningsknappen men apparaten fungerar inte.	<p>1. Om du vill skölja mjölkbehållaren ser du till att mjölkbehållaren är isatt och fylld med kallt vatten.</p> <p>2. Om du vill kalka av apparaten ser du till att avkalkningsenheten är rätt placerad. Mer information finns i kapitlet Avkalkning i användarhandboken.</p>
Avkalkningsindikatorn är på hela tiden.	<p>3. Du kanske har stängt av apparaten. Det tar ett tag för apparaten att värmas upp innan du kan rengöra den.</p> <p>1. Avkalkningen är inte slutförd eller så har du inte utfört avkalkningen på rätt sätt. Följ anvisningarna i kapitlet Avkalkning i användarhandboken för att kalka av apparaten.</p> <p>2. Du har förmodligen glömt att ta bort avkalkningsenheten. När du har slutfört avkalkningen, dvs. när du har kört avkalkningsprogrammet och sedan sköljt igenom apparaten med vatten två gånger, måste du ta bort avkalkningsenheten från kaffepipen.</p>

Problem	Lösning
Jag kan inte sätta fast locket på mjölkbehållaren.	Tryck först på den bakre änden av mjölkbehållarlocket (änden utan spak) på kanten av mjölkbehållaren. Tryck sedan mjölkbehållarlokets andra ände nedåt och framåt tills frigöringsspaken knäpps på plats.
Det går inte att sätta in mjölkbehållaren i apparaten	<p>1. Du kanske har försökt att sätta in mjölkbehållaren i apparaten med fel sida först. Se till att nivåindikeringsikonerna på mjölkbehållaren är vända utåt och att mjölkbehållaren är isatt i den riktning som pilarna på mjölkbehållarlocket visar.</p> <p>2. Du har förmodligen inte satt in mjölkbehållaren i apparaten i rätt höjd. Det är också viktigt att du sätter in mjölkbehållaren horisontellt i apparaten. Om du sätter in den i rätt höjd och håller den horisontellt glider räfflorna enkelt in i spåren inuti apparaten.</p> <p>3. Se till att mjölkbehållarlocket är ordentligt stängt. Om locket inte är ordentligt stängt sticker knoppen ut för långt och det går inte att föra in mjölkbehållaren i apparaten.</p>
Det går inte att trycka på knappen för två koppar.	<p>1. När du har valt en kaffetyper med mjölk är ljusringen runt knappen för två koppar släckt och knappen fungerar inte eftersom du endast kan brygga en kopp kaffe med mjölk åt gången.</p> <p>2. Ljusringen runt knappen för två koppar är släckt och knappen fungerar inte eftersom det inte finns tillräckligt mycket vatten i vattenbehållaren för att brygga två koppar svart kaffe.</p> <p>3. Ventilen i botten av vattenbehållaren har fastnat. Kontrollera om ventilen sitter fast när du fyller behållaren med vatten. Om ventilen inte rör sig tar du med vattenbehållaren till återförsäljaren eller till ett av Philips serviceombud.</p>
Det finns lite mjölk kvar i mjölkbehållaren efter att jag har bryggt en kaffetyper med mjölk.	<p>1. Du kanske fyllde mjölkbehållaren över den angivna nivån för kaffetyper som du ville brygga.</p> <p>2. Det är normalt att det finns lite mjölk kvar efter att du har bryggt en kaffetyper med mjölk. Den extra mjölken är till för att ge en god kvalitet på skummet.</p>
Jag har tappat bort en del till SENSEO®-bryggaren	Vi rekommenderar att du tar med apparaten till återförsäljaren eller ett av Philips serviceombud.
Kan jag köpa en ny eller extra mjölkbehållare?	Du kan köpa en extra mjölkbehållare. Typnumret är HD7010.
Dropbrickan rör sig inte när jag vrider på knappen.	Kontrollera om det sitter kvar tejp som användes till att hålla dropbrickan och koppbrickan på plats under transporten.

Problem	Lösning
På/av-indikatorn lyser hela tiden men ljusringen runt knapparna för en respektive två koppar lyser inte och knapparna fungerar inte.	Locket till apparaten är inte ordentligt stängt och låsspaken är inte låst. Se till att locket är stängt och att låsspaken är låst.
På/av-indikatorn lyser hela tiden men ljusringen runt knappen för en kopp eller knappen för två koppar lyser inte.	<p>1. När på/av-indikatorn lyser och ljusringen runt knappen för två koppar är släckt medan ljusringen runt knappen för en kopp är tänd kan det bero på att det fortfarande finns tillräckligt mycket vatten i vattenbehållaren för att brygga en kopp kaffe, men det finns inte tillräckligt mycket vatten för att brygga två koppar.</p> <p>2. När det finns tillräckligt mycket vatten i vattenbehållaren till åtminstone två koppar kaffe och ljusringen runt knappen för två koppar är släckt kontrollerar du att knappen fungerar. Om apparaten börjar brygga kaffe när du trycker på knappen för två koppar är ljusringen trasig. Ta med apparaten till återförsäljaren eller ett av Philips serviceombud för att få ljusringen utbytt.</p> <p>3. När på/av-indikatorn är tänd och ljusringen runt knappen för två koppar lyser medan ljusringen runt knappen för en kopp är släckt kontrollerar du att knappen för en kopp fungerar. Om apparaten börjar brygga kaffe när du trycker på knappen för en kopp är ljusringen trasig. Ta med apparaten till återförsäljaren eller ett av Philips serviceombud för att få ljusringen utbytt.</p>
Jag avbröt avkalkningsprogrammet. Hur kan jag starta det igen?	Ta bort avkalkningsenheten. Tryck på rengörings-/avkalkningsknappen för att skölja igenom apparaten en gång och sätt sedan tillbaka avkalkningsenheten.
Avkalkningsprogrammet höll bara på i 5 minuter.	Någonting gick fel under avkalkningen (på/av-knappen trycktes in, avkalkningsenheten sattes inte in på rätt sätt, vattenbehållaren togs bort från apparaten). Ta bort avkalkningsenheten och sätt in den igen. Tryck på rengörings-/avkalkningsknappen för att starta avkalkningsprogrammet igen.
Vilken typ av avkalkningsmedel rekommenderar Philips?	Du bör använda ett avkalkningsmedel som är baserat på citronsyra. Under Philips-typnumret HD7006 kan du köpa ett avkalkningsmedel som är särskilt utvecklat för SENSEO®-bryggare. Varje paket innehåller tre påsar.
Vatten och ånga läcker snabbt ut från apparatens undersida.	SENSEO®-bryggaren har ett tekniskt fel och allt vatten tappas ur av säkerhetsskäl. Bryggaren är blockerad och fungerar inte längre. Om du behöver hjälp besöker du vår webbplats på www.senseo.com eller tar med apparaten till ett av Philips serviceombud.



www.philips.com

 100% recycled paper
100% papier recyclé

4222.200.0190.2